



SECRETARIA REGIONAL DA EDUCAÇÃO
DIREÇÃO REGIONAL DA ADMINISTRAÇÃO EDUCATIVA



ESCOLA BÁSICA E SECUNDÁRIA DAS VELAS

RELATÓRIO DE GESTÃO E ANEXOS



CONTA DE GERÊNCIA

DE 1 DE JANEIRO A 31 DE DEZEMBRO DE 2021



SECRETARIA REGIONAL DA EDUCAÇÃO
DIREÇÃO REGIONAL DA ADMINISTRAÇÃO EDUCATIVA



ÍNDICE

1. RELATÓRIO DE GESTÃO

1.1. Introdução.....	3
1.2. Descrição sumária das atividades	4
1.3. Estrutura organizativa	5
1.4. Recursos humanos	8
1.5. Organização contabilística.....	10
1.7. Outras divulgações	11

2. DEMONSTRAÇÕES FINANCEIRAS

2.1. Balanço.....	12
2.2. Demonstração dos resultados por natureza.....	14
2.3. Demonstração das alterações ao património líquido.....	15
2.4. Demonstração de fluxos de caixa.....	16

3. ANEXO ÀS DEMONSTRAÇÕES FINANCEIRAS

3.1 - Nota 1 - Adoção pela primeira vez do SNC-AP – Divulgação Transitória	18
3.2 –Identificação da entidade e período de relato e referencial contabilístico	19
3.3 – Nota 2 - Principais políticas contabilísticas, alterações nas estimativas contabilísticas e erros	21
3.4 – Valores de caixa e depósito bancários	21
3.5 – Nota 3- Ativos intangíveis.....	24
3.6 – Nota 4 - Ativos fixos tangíveis	25
3.7 – Nota 10 – Inventários	29
3.8 – Nota 13 – Rendimentos de transações com/sem contraprestação	30
3.9 – Nota 16 – Instrumentos Financeiros	30



SECRETARIA REGIONAL DA EDUCAÇÃO
DIREÇÃO REGIONAL DA ADMINISTRAÇÃO EDUCATIVA



3.9.1 – Outras contas a receber	30
3.9.2 – Diferimentos – ativo	30
3.9.3 – Fornecedores.....	31
3.9.4 – Estado e Outro Entes Públicos.....	31
3.9.5 – Outras Contas a Pagar	31
3.10 – Nota 17 – Variações no património líquido	31
3.11 – Nota 18 – Benefícios dos Empregados.....	32
3.12 – Nota 19 – Divulgação das Partes Relacionadas.....	32
3.12.1 – Pessoas Chave da Gestão	32
3.13 – Nota 20 – Fornecimentos e Serviços Externos.....	33
3.14 – Nota 23 – Resultado líquido	33
4. DEMONSTRAÇÕES ORÇAMENTAIS	
4.1 – Demonstrações de Relato Individual	34
4.1.1. Demonstração do desempenho orçamental.....	34
4.1.2. Demonstração de execução orçamental da receita	36
4.1.3. Demonstração de execução orçamental da despesa	37
5. ANEXO ÀS DEMONSTRAÇÕES ORÇAMENTAIS	
5.1 - Alterações orçamentais da receita	38
5.2 - Alterações orçamentais da despesa.....	39
5.3 - Operações de tesouraria.....	40
5.4 – Contratação Administrativa – Situação dos Contratos	40
5.5 - Contratação Administrativa - Adjudicação por tipo de procedimento.....	41
5.6 - Transferências e subsídios Concedidos.....	42
5.7 – Transferências e subsídios Recebidos.....	42
Notas Finais	43



SECRETARIA REGIONAL DA EDUCAÇÃO
DIREÇÃO REGIONAL DA ADMINISTRAÇÃO EDUCATIVA



1. RELATÓRIO DE GESTÃO

1.1 Introdução

A Escola Básica e Secundária de Velas é uma unidade orgânica, sita da Rua Dr. Machado Pires, na Vila e Conselho de Velas que ministra a educação pré-escolar, o ensino básico, o ensino secundário, a educação especial e os programas de formação profissional, o que exige uma articulação eficaz entre os vários ciclos/níveis de ensino, para uma tomada de decisões conscientes e participadas.

A Escola Básica e Secundária de Velas rege-se pelo disposto no Decreto Legislativo Regional nº13/2013/A, de 30 de agosto, que contempla a terceira alteração ao regime de criação, autonomia e gestão das unidades orgânicas do sistema educativo regional, aprovado pelo Decreto Legislativo Regional nº12/2005/A, de 16 de junho, alterado e republicado pelos Decretos Legislativos Regionais nº35/2006/A, de 6 de setembro e nº17/2010/A de 6 de setembro, a Unidade Orgânica deve construir a sua autonomia a partir da comunidade em que se insere, dos seus problemas e potencialidades.

Nos estabelecimentos de ensino da UO são ministrados os seguintes ciclos e níveis de ensino:

- a) Educação Pré-escolar;
- b) 1º Ciclo do Ensino Básico;
- c) 2º Ciclo do Ensino Básico;
- d) 3º Ciclo do Ensino Básico;
- e) Programa Formativo de Inserção de Jovens (PROFIJ);
- f) Ensino Secundário;
- h) Educação Especial.

A Escola Básica e Secundária de Velas no desempenho da sua atividade está sujeita à tutela científica, pedagógica e funcional da Secretaria Regional da Educação – Governo dos Açores.

A EBSV tem como **missão** a orientação para o sucesso escolar e para o desenvolvimento de competências sociais e humanas, através de ações empreendedoras e de afirmação da cidadania, num processo sustentado e de melhoria contínua, em articulação com a comunidade educativa.



SECRETARIA REGIONAL DA EDUCAÇÃO
DIREÇÃO REGIONAL DA ADMINISTRAÇÃO EDUCATIVA



A escola pretende ser um local:

- de saber, onde a divulgação e a aplicação do conhecimento científico e das inovações tecnológicas estejam a par com a educação ambiental e a defesa dos valores patrimoniais, da história, da língua e da cultura portuguesas;
- que valorize as competências inerentes ao desenvolvimento da socialização, nomeadamente, o empenho, o trabalho em equipa, a cooperação, o sentido de pertença, a responsabilidade e a autonomia;
- que cultive a diversidade de opiniões, o debate, as práticas de exercício de poder democrático e a tolerância, de acordo com o conceito de cidadania, de lei e de direitos humanos que tutelam os princípios fundadores das instituições europeias;
- que cultive a qualidade de vida e o bem-estar de todos os que nela trabalham e estudam;
- que incentive e valorize o esforço individual e coletivo, o empenhamento e a busca da excelência.

A EBSV tem como **Visão** a formação de pessoas autónomas, empreendedoras, colaborativas e felizes, com direito de igualdade, inclusivo, jovem, criativo e competitivo, onde predomine o conhecimento, a responsabilidade ambiental e social e a criação de valores.

O presente relatório foi elaborado no âmbito da prestação de contas relativos à gerência de 2021, aplicando pela primeira vez o Sistema de Normalização Contabilística para a Administração Pública (SNC-AP), conforme definido no Decreto-Lei nº 192/2015 de 11 de setembro, e de acordo com a Instrução nº 1/2019 do Tribunal de Contas.

As presentes demonstrações financeiras reportam-se ao período de 1 de janeiro a 31 de dezembro de 2021.

Nas notas ao balanço e à demonstração dos resultados, que adiante apresentamos, damos conta das informações relevantes para melhor compreensão das demonstrações financeiras.

As notas não aplicáveis ou materialmente irrelevantes foram omitidas.

1.2. Descrição sumária das atividades

É objetivo desta unidade orgânica promover uma escola de qualidade e que a mesma seja um espaço



SECRETARIA REGIONAL DA EDUCAÇÃO
DIREÇÃO REGIONAL DA ADMINISTRAÇÃO EDUCATIVA



educativo e cultural facilitador do sucesso escolar dos alunos e de realização profissional do pessoal docente e não docente, daí que se tenham definidos os seguintes objetivos para este período avaliativo:

- a) Prestar um serviço de atendimento com qualidade a todos os utentes do serviço;
- b) Fortalecer o espírito de equipa e de colaboração entre todos os profissionais;
- c) Promover a qualidade com base no rigor e competência, flexibilização e motivação;
- d) Contribuir para elevar o nível de respeito e apreço pela unidade orgânica;
- e) Elevar os níveis de motivação demonstrado pelo pessoal não docente;
- f) Respeitar indicações/sugestões relativas à melhoria do funcionamento da unidade orgânica;
- g) Fazer formação no âmbito das metas/objetivos do Projeto Educativo de Escola.

1.3. Estrutura organizativa

A Administração e Gestão das escolas rege-se pelo Decreto Legislativo Regional nº 12/2005/A, de 16 de junho, alterado e republicado pelo Decreto Legislativo Regional nº 35/2006/A, de 6 de setembro e Decreto Legislativo Regional nº 17/2010/A, de 13 de abril, alterado pelo Decreto Legislativo Regional nº 13/2013/A, de 30 de agosto, na sua redação atual, que estabelece o Regime de Criação, Autonomia e Gestão das Unidades Orgânicas Regionais, sendo assegurado pelos seguintes órgãos:

- Assembleia de Escola;
- Conselho Pedagógico;
- Conselho Executivo;
- Conselho Administrativo.



SECRETARIA REGIONAL DA EDUCAÇÃO
DIREÇÃO REGIONAL DA ADMINISTRAÇÃO EDUCATIVA



A estrutura organizacional efetiva está esquematizado sob a forma do organograma seguinte:

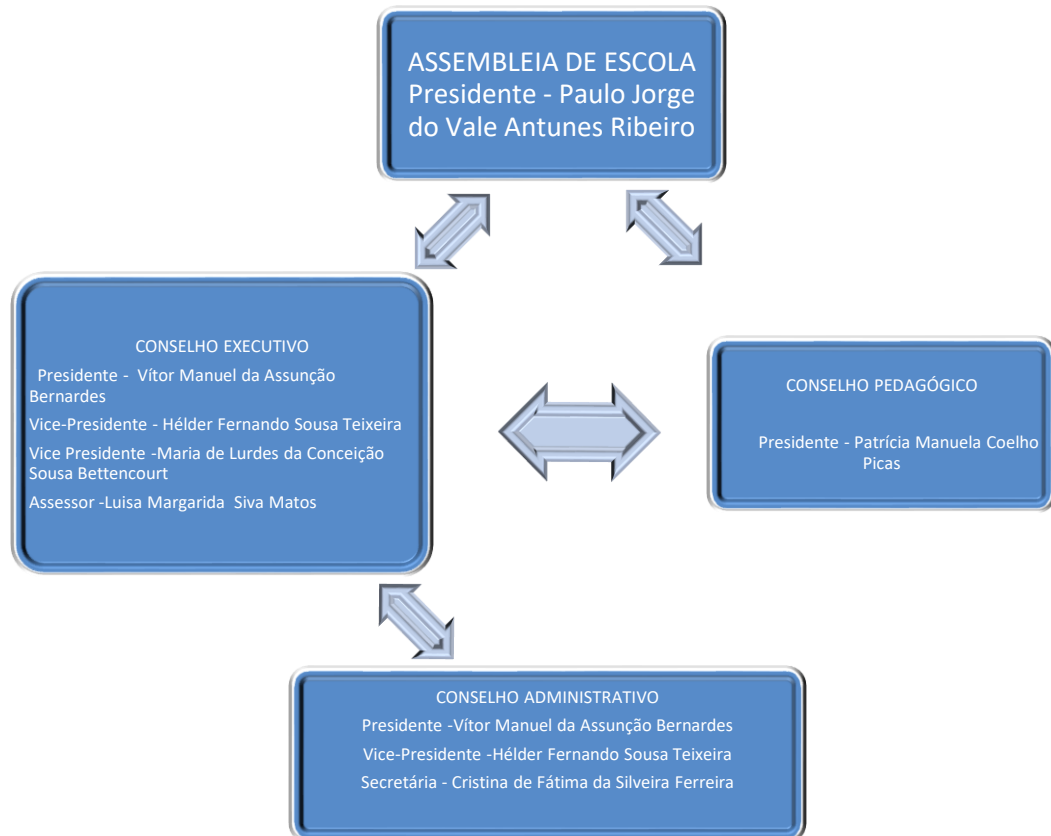

A organização do trabalho é estruturada no sentido de dar cumprimento ao princípio da segregação de funções, evitando-se assim que sejam atribuídas à mesma pessoa duas ou mais funções concomitantes, com o objetivo de impedir ou dificultar a prática de erros ou irregularidades ou a sua dissimulação.

A EBSV tem estabelecidos os princípios e regras em matéria de ética e de comportamento profissional dos trabalhadores no exercício das suas funções, independentemente da sua função, posição hierárquica ou vínculo.

A Escola Básica e Secundária de Velas é uma unidade orgânica onde funcionam a Educação Pré-Escolar, os Ensinos Básico e Secundário, incluindo o ensino de cariz profissional, com duas turmas do



SECRETARIA REGIONAL DA EDUCAÇÃO
DIREÇÃO REGIONAL DA ADMINISTRAÇÃO EDUCATIVA



programa formativo de inserção de jovens (PROFIJ) II, tipo 2, com os cursos de Operador Florestal (1º ano) e Operador de Jardinagem (2º ano) três turmas de PROFIJ IV, tipo 4, com o curso de Técnico de Auxiliar Educativo (1º ano), Técnico de Desporto (2º ano) e Técnico Comercial (3º ano), uma turma com Projeto Curricular Adaptado (PCA) e uma turma de Despiste e Orientação Vocacional (DOV). A Escola com um total de **539** alunos e serve uma população de 4.936 habitantes (censo de 2021) e inclui os seguintes estabelecimentos de ensino:

Edifício Sede

Localizado na Vila das Velas é a escola sede da unidade orgânica, onde funcionam as turmas do 1º, 2º 3.º ao 4.º anos de escolaridade da EB1/JI das Velas, os 2º e 3º Ciclos do Ensino Básico, o Ensino Secundário, os cursos de cariz profissional e duas turmas do Regime de Educação Especial, 1 turma Projeto Curricular Adaptado (PCA) e 1 turma de Despiste e Orientação Vocacional (DOV). Serve uma população de **469** alunos, oriundos das diferentes freguesias do concelho e funciona na sede do concelho.

EB1/JI de Velas

Localizada na Vila de Velas, é um estabelecimento de ensino que foi reestruturado/requalificado pelo Município de Velas. Neste estabelecimento de ensino apenas funciona a Educação Pré-Escolar. Serve uma população de **40** alunos. Este estabelecimento de ensino possui 6 salas de aula, refeitório, pequeno ginásio e pátio exterior, sendo um edifício integrado nos planos de construção.

EB1/JI da Urzelina

Localizada na freguesia da Urzelina é um estabelecimento de ensino onde funciona o 1º ciclo do Ensino Básico. Serve uma população de **31** alunos. Trata-se de um edifício, integrado nos planos de construção, constituído por três salas de aula, refeitório, pequeno ginásio e pátio exterior.

O ano de 2021, decorrente da pandemia causada pelo COVID-19, foi um ano atípico, em que houve a necessidade de adequar o funcionamento dos serviços, nomeadamente pela adoção da modalidade de teletrabalho e para viabilizar a implementação do ensino à distância. Contudo foram asseguradas as medidas tidas por necessárias para a contenção da pandemia.



SECRETARIA REGIONAL DA EDUCAÇÃO
DIREÇÃO REGIONAL DA ADMINISTRAÇÃO EDUCATIVA



1.4. Recursos Humanos

Os dados discriminados reportam-se ao dia 31 de dezembro de 2021

Pessoal docente, com vínculo e por grupo de recrutamento:

Carreira (Grupo)	Vínculo					Total
	Tempo indeterminado	Termo certo/incerto	Destacados noutro / neste serviço	Requisitados noutro serviço		
100 – Educação Pré-escolar	06 a)	----	----	----	----	06
101 – Educação de Infância especializados em educação especial	01	----	----	----	----	01
110 – 1º Ciclo	19 b) c)	02	----	01	----	22
111 – 1.º CEB Especializados em educação especial	02	01	01	----	----	04
200 – Português e Estudos Sociais /História	03	01	----	----	01 d)	05
220 – Português/Inglês	04	----	01	----	----	05
230 – Matemática/Ciências da Natureza	05 g)	----	----	01	----	06
240 – Educação Visual e Tecnológica	01	----	01	01	----	03
250 – Educação Musical	01 f)	01	01	----	----	03
260 – Educação Física	03	01	----	----	----	04
290 – E.M.R.C	01	01	----	----	----	02
300 – Português	04 a)	01	01	----	----	06
320 – Francês	02	----	----	----	----	02
330 – Inglês	03	01	----	----	----	04
400 – História	03 a)	01	----	----	----	04
410 – Filosofia	02	----	----	----	----	02
420 – Geografia	02	----	----	----	----	02
430 – Economia e Contabilidade	02	----	----	----	----	02
500 – Matemática	03 h)	02	01	----	01i)	07
510 – Físico Química	02	----	01	01	----	04
520 – Biologia / Geologia	03	01	01	----	----	05



SECRETARIA REGIONAL DA EDUCAÇÃO
DIREÇÃO REGIONAL DA ADMINISTRAÇÃO EDUCATIVA



530 – Educação Tecnológica	01	----	----	----	----	01
550 – Informática	03 e)	01	----	----	----	04
600 – Artes Visuais	01	01	01	----	----	03
620 – Educação Física	04 c)	----	----	01	----	05
700 – Educação Especial 2.º e 3.º Ciclos e Secundário	01	01	01	----	----	03
Total global:	82	16	10	5	2	115

- a) - 1 docente ausente por junta médica – regime convergente;
- b) - 3 docentes em acordo de pré-reforma;
- c) - 1 docente a exercer funções de Vice-Presidente do Conselho Executivo;
- d) - 1 docente requisitada pelo Serviço de Desporto de São Miguel;
- e) - 1 docente em licença sem remuneração de longa duração;
- f) - 1 docente ausente por junta médica – regime da segurança social;
- g) - 1 docente a exercer funções de Presidente do Conselho Executivo;
- h) - 1 docente a exercer funções de Assessor Técnico-Pedagógico;
- i) - 1 docente em Comissão de Serviço na Segurança Social

Pessoal não docente:

Carreira (Grupo)	Vinculo					Total
	Tempo indeterminado	Termo certo/incerto	Mobilidade noutra / neste serviço	Programas Ocupacionais		
Técnico Superior	02	----	----	----	----	02
Coordenador Técnico	01	----	----	----	----	01
Assistente Técnico	12	----	----	01	----	13
Encarregado de Pessoal	01a)	----	----	----	----	01
Assistente Operacional	33b)	----	----	01	----	34
CTTS	----	----	----	----	05	05
PROSA Qualifica	----	----	----	----	01	01
Reativar Emprego	----	----	----	----	02	02
Estagiar L	----	----	----	----	01	01
Estagiar T	----	----	----	----	01	01
Total global:	49	00	00	01	01	61



SECRETARIA REGIONAL DA EDUCAÇÃO
DIREÇÃO REGIONAL DA ADMINISTRAÇÃO EDUCATIVA



- a) - Foi nomeado o encarregado de pessoal de apoio educativo a 01/12/2021, com a duração de 3 anos, ou enquanto durar o mandato do Conselho Executivo.
- b) - 2 assistentes operacionais encontram-se de junta médica – regime convergente e 1 assistente operacional encontra-se de doença prolongada – regime convergente.

1.5. Organização contabilística

1. Existe um manual de procedimentos contabilísticos organizado que garante a execução da contabilidade de forma rigorosa, criteriosa e isenta de erros materiais.
2. Os livros de registo utilizados são o Diário, Razão e Balancetes do Razão, Relação dos Ativos Fixos Tangíveis e Intangíveis e Balanços.
3. Os documentos de suporte ao registo das operações contabilísticas estão arquivados da seguinte forma:
 - Despesas – por processo de despesa, o qual integra o n.º de processo de despesa, a informação de cabimento, a autorização da despesa, o n.º de compromisso, a nota de encomenda, o documento comprovativo da despesa (fatura ou documento equivalente), o pedido de autorização de pagamento e recibo comprovativo do pagamento. Estes processos estão arquivados por ordem de pagamento organizados de acordo com a classificação económica das despesas públicas.
 - Pagamentos – Os documentos comprovativos dos pagamentos, pedidos de autorização de pagamentos autorizados, estão arquivados cronologicamente e anexados ao processo de despesa.
4. A EBSV desde 2018 que utiliza a solução de Gestão de Recursos Financeiros em modo partilhado (GeRFiP) que integra a gestão logística, orçamental, financeira e patrimonial.

O sistema informático para a execução da contabilidade assenta em mecanismos automáticos de geração de movimentos contabilísticos. Trata-se de um sistema de gestão financeira e contabilística em que os movimentos contabilísticos e patrimoniais são gerados à medida que as tarefas e as operações inerentes à execução orçamental são executadas.

Este automatismo é conseguido graças a um sistema de equivalências e ligações entre a



SECRETARIA REGIONAL DA EDUCAÇÃO
DIREÇÃO REGIONAL DA ADMINISTRAÇÃO EDUCATIVA



classificação económica das despesas e das receitas públicas e o código de contas previsto no SNC-AP.

5. Relativamente às demonstrações financeiras intercalares, a EBSV elabora demonstrações financeiras mensais, sendo as mesmas utilizadas para efeitos de controlo e gestão interna.

6. Não existe descentralização contabilística, uma vez que todos os processos de despesa encontram-se nos serviços administrativos desta unidade orgânica.

7. Outras divulgações

Com as eleições para o Conselho Executivo para o triénio 2021/2024, com início de funções a 01/07/2021, a relação nominal dos responsáveis da Gerência de 2021 do Fundo Escolar da EBS das Velas são os seguintes:

Nome	Situação na entidade	Período de responsabilidade
Isabel Maria Bastos dos Santos Marques	Presidente do Conselho Administrativo	01-01-2021 a 30-06-2021
Goreth Marília Gregório Brasil	Vice-Presidente do Conselho Administrativo	01-01-2021 a 30-06-2021
Cristina de Fátima da Silveira Ferreira	Secretária do Conselho Administrativo	01-01-2021 a 31-12-2021
Vítor Manuel da Assunção Bernardes	Presidente do Conselho Administrativo	01-07-2021 a 31-12-2021
Hélder Fernando Sousa Teixeira	Vice-Presidente do Conselho Administrativo	01-07-2021 a 31-12-2021



SECRETARIA REGIONAL DA EDUCAÇÃO
DIREÇÃO REGIONAL DA ADMINISTRAÇÃO EDUCATIVA



2. DEMONSTRAÇÕES FINANCEIRAS

2.1. Balanço

Entidade: A525 FE da EBS de Velas
Exercício: 2021

Unidade Monetária: EUR
Período: 14

Balanço

Rubricas	Notas	2021	2020
ATIVO			
Ativo não corrente			
Ativos fixos tangíveis		343.510,17	388.960,42
Propriedades de investimento		0,00	0,00
Ativos intangíveis		22,20	0,00
Ativos biológicos		0,00	0,00
Participações financeiras		0,00	0,00
Devedores por emprést. bonif. e sub.reembols.		0,00	0,00
Clientes, contribuintes e utentes		0,00	0,00
Acionistas/sócios/associados		0,00	0,00
Diferimentos		0,00	0,00
Outros ativos financeiros		0,00	0,00
Ativos por impostos diferidos		0,00	0,00
Outras contas a receber		0,00	0,00
		343.532,37	388.960,42
Ativo corrente			
Inventários		25.509,40	30.870,68
Ativos biológicos		0,00	0,00
Devedores por transfer. e sub. não reembols.		0,00	0,00
Devedores por emprést. bonif. e sub.reembols.		0,00	0,00
Clientes, contribuintes e utentes		0,00	0,00
Estado e outros entes públicos		0,00	0,00
Acionistas/sócios/associados		0,00	0,00
Outras contas a receber		0,00	404,45
Diferimentos		1.481,44	2.801,63
Ativos financeiros detidos para negociação		0,00	0,00
Outros ativos financeiros		0,00	0,00
Ativos não correntes detidos para venda		0,00	0,00
Caixa e depósitos		98.601,08	55.704,26
		125.591,92	89.781,02
Total do Ativo		469.124,29	478.741,44
PATRIMÓNIO LÍQUIDO			
Património/Capital		513.938,91	513.938,91
Ações (quotas) próprias		0,00	0,00
Outros instrumentos de capital próprio		0,00	0,00
Prémios de emissão		0,00	0,00
Reservas		0,00	0,00
Resultados transitados		-1.514.290,57	-1.415.352,39
Ajustamentos em ativos financeiros		0,00	0,00
Excedentes de revalorização		0,00	0,00
Outras variações no património líquido		879.741,60	853.867,03
Resultado líquido do período		-177.859,08	-98.938,18
		-298.469,14	-146.484,63



SECRETARIA REGIONAL DA EDUCAÇÃO
DIREÇÃO REGIONAL DA ADMINISTRAÇÃO EDUCATIVA



Entidade: A525 FE da EBS de Velas
Exercício: 2021

Unidade Monetária: EUR
Período: 14

Balanço

Rubricas	Notas	2021	2020
PASSIVO			
Passivo não corrente			
Provisões		0,00	0,00
Financiamentos obtidos		0,00	0,00
Fornecedores de investimentos		0,00	0,00
Fornecedores		0,00	0,00
Responsabilidades por benefícios pós-emprego		0,00	0,00
Diferimentos		0,00	0,00
Passivos por impostos diferidos		0,00	0,00
Outras contas a pagar		0,00	0,00
		0,00	0,00
Passivo corrente			
Credores transfer. e sub. não reembolsáveis		0,00	0,00
Fornecedores		21.958,67	0,00
Adiant. de clientes, contribuintes utentes		4.856,23	4.761,53
Estado e outros entes públicos		85.197,29	30.125,02
Acionistas/sócios/associados		0,00	0,00
Financiamentos obtidos		0,00	0,00
Fornecedores de investimentos		0,00	0,00
Outras contas a pagar		655.566,46	590.339,52
Diferimentos		14,78	0,00
Passivos financeiros detidos para negociação		0,00	0,00
Outros passivos financeiros		0,00	0,00
		767.593,43	625.226,07
Total do Passivo		767.593,43	625.226,07
Total do Património Líquido e Passivo		469.124,29	478.741,44



SECRETARIA REGIONAL DA EDUCAÇÃO
DIREÇÃO REGIONAL DA ADMINISTRAÇÃO EDUCATIVA



2.2. Demonstração dos resultados por natureza

Entidade: A525 FE da EBS de Velas
Exercício: 2021

Unidade Monetária: EUR
Período: 14

Demonstração dos resultados por naturezas

Rendimentos e Gastos	Notas	2021	2020
Impostos, contribuições e taxas		1.348,71	1.122,96
Vendas		114.368,83	74.649,08
Prestações de serviços e concessões		0,00	0,00
Transferências e subsídios correntes obtidos		4.859.095,50	4.799.543,32
Rend/Gast. imput.ent.cont.,assoc. e emp.conj.		0,00	0,00
Variações nos inventários da produção		0,00	0,00
Trabalhos para a própria entidade		0,00	0,00
Custo das merc. vend. e das matérias consum.		-146.630,78	-90.875,97
Fornecimentos e serviços externos		-341.686,94	-318.417,63
Gastos com pessoal		-4.760.021,17	-4.658.616,07
Transferências e subsídios concedidos		-48.742,04	-63.865,86
Prestações sociais		0,00	0,00
Imp.de invent.e ativos biol. (perdas/revers.)		0,00	0,00
Imparid. de dívidas a receber(perdas/revers.)		0,00	0,00
Provisões (aumentos/reduções)		0,00	0,00
Imp. invest. não dep./amortiz(perdas/revers.)		0,00	0,00
Aumentos/reduções de justo valor		0,00	0,00
Outros rendimentos		247.939,21	272.052,85
Outros gastos		-32.895,56	-43.374,05
Res. antes deprec. e gastos de financiamento		-107.224,24	-27.781,37
Gastos/reversões de depreciação e amortização		-70.634,84	-71.156,81
Imparid. invest. dep./amortiz(perdas/revers.)		0,00	0,00
Result. operac(antes de gastos financiamento)		-177.859,08	-98.938,18
Juros e rendimentos similares obtidos		0,00	0,00
Juros e gastos similares suportados		0,00	0,00
Resultado antes de impostos		-177.859,08	-98.938,18
Imposto sobre o rendimento		0,00	0,00
Resultado líquido do período		-177.859,08	-98.938,18



SECRETARIA REGIONAL DA EDUCAÇÃO
DIREÇÃO REGIONAL DA ADMINISTRAÇÃO EDUCATIVA



2.3. Demonstração das alterações ao património líquido

Entidade: A525 FE da EBS de Velas

Período: 14

Exercício: 2021

Demonstração das Alterações no Património Líquido

Unidade Monetária: EUR

Descrição	Notas	Património Líquido atribuído aos detentores do Património Líquido da entidade que controla										Interesses que não controlam	Total do património líquido	
		Capital / Património Subscrito	Ações (quotas) próprias	Outros instrumentos de capital próprio	Prémios de emissão	Reservas	Resultados transitados	Ajustamentos em ativos financeiros	Excedentes de revalorização	Outras variações no património líquido	Resultado líquido do período			TOTAL
POSIÇÃO NO INÍCIO DO PERÍODO (1)		513.938,91	0,00	0,00	0,00	0,00	-1.415.352,39	0,00	0,00	853.867,03	-98.938,18	-148.484,63	0,00	-148.484,63
ALTERAÇÕES NO PERÍODO														
Ajustamentos de transição de ref. contabilístico		0,00	0,00	0,00	0,00	0,00	0,00	0,00	0,00	0,00	0,00	0,00	0,00	0,00
Alterações de políticas contabilísticas		0,00	0,00	0,00	0,00	0,00	0,00	0,00	0,00	0,00	0,00	0,00	0,00	0,00
Correção de erros materiais		0,00	0,00	0,00	0,00	0,00	0,00	0,00	0,00	0,00	0,00	0,00	0,00	0,00
Diferenças de conv. de demonstrações financeiras		0,00	0,00	0,00	0,00	0,00	0,00	0,00	0,00	0,00	0,00	0,00	0,00	0,00
Realização de excedentes de revalorização		0,00	0,00	0,00	0,00	0,00	0,00	0,00	0,00	0,00	0,00	0,00	0,00	0,00
Excedentes de revalorização e resp. variações		0,00	0,00	0,00	0,00	0,00	0,00	0,00	0,00	0,00	0,00	0,00	0,00	0,00
Transferências e subsídios de capital		0,00	0,00	0,00	0,00	0,00	0,00	0,00	0,00	0,00	0,00	0,00	0,00	0,00
Outras alt. reconhecidas no Património Líquido		0,00	0,00	0,00	0,00	0,00	0,00	0,00	0,00	25.874,57	0,00	25.874,57	0,00	25.874,57
		0,00	0,00	0,00	0,00	0,00	0,00	0,00	0,00	25.874,57	0,00	25.874,57	0,00	25.874,57
RESULTADO LÍQUIDO DO PERÍODO (3)	(2)										0,00	-177.859,08	0,00	-177.859,08
RESULTADO INTEGRAL (4) = (2)+(3)												-151.984,51	0,00	-151.984,51
OPERAÇÃO COM DETENTORES DE CAPITAL NO PERÍODO														
Subscrições de capital/património		0,00	0,00	0,00	0,00	0,00	0,00	0,00	0,00	0,00	0,00	0,00	0,00	0,00
Subscrições de prémios de emissão		0,00	0,00	0,00	0,00	0,00	0,00	0,00	0,00	0,00	0,00	0,00	0,00	0,00
Entradas para cobertura de perdas		0,00	0,00	0,00	0,00	0,00	0,00	0,00	0,00	0,00	0,00	0,00	0,00	0,00
Outras operações		0,00	0,00	0,00	0,00	0,00	-98.938,18	0,00	0,00	0,00	98.938,18	0,00	0,00	0,00
	(5)	0,00	0,00	0,00	0,00	0,00	-98.938,18	0,00	0,00	0,00	98.938,18	0,00	0,00	0,00
POSIÇÃO NO FIM DO PERÍODO (8) = (1)+(2)+(3)+(5)		513.938,91	0,00	0,00	0,00	0,00	-1.514.290,57	0,00	0,00	879.741,60	-177.859,08	-298.469,14	0,00	-298.469,14



SECRETARIA REGIONAL DA EDUCAÇÃO
DIREÇÃO REGIONAL DA ADMINISTRAÇÃO EDUCATIVA



2.4. Demonstração de fluxos de caixa

Entidade: A525 FE da EBS de Velas
Exercício: 2021

Período: 14

Demonstração de fluxos de caixa

Rubricas	Notas	Unidade Monetária: EUR	
		2021	2020
Fluxos de caixa das atividades operacionais			
Recebimentos de clientes		120.612,68	76.142,32
Recebimentos de contribuintes		0,00	0,00
Recebimentos transferências e subsídios correntes		4.859.095,50	4.799.543,32
Recebimentos de utentes		1.363,49	1.064,54
Pagamentos a fornecedores		-473.514,06	-459.147,76
Pagamentos ao pessoal		-4.699.069,25	-4.615.481,32
Pagamentos a contribuintes / utentes		0,00	0,00
Pagamentos de transferências e subsídios		-50.561,45	-61.296,95
Pagamentos de prestações sociais		0,00	0,00
Caixa gerada pelas Operações		-242.073,09	-259.175,85
Pagamento / recebimento do Imp. sobre rendimento		0,00	0,00
Outros recebimentos/pagamentos		52.883,23	-46.834,26
Fluxos de caixa das atividades operacionais (a)		-189.189,86	-306.010,11
Fluxos de caixa das atividades de investimento			
Pagamentos respeitante a:			
Ativos fixos tangíveis		-9.135,96	-6.120,89
Ativos intangíveis		0,00	0,00
Propriedades de Investimento		0,00	0,00
Investimentos financeiros		0,00	0,00
Outros ativos		0,00	0,00
Recebimentos proveniente de:			
Ativos fixos tangíveis		0,00	0,00
Ativos intangíveis		0,00	0,00
Propriedades de Investimento		0,00	0,00
Investimentos financeiros		0,00	0,00
Outros ativos		0,00	0,00
Subsídios ao investimento		241.222,64	270.943,25
Transferências de capital		0,00	0,00
Juros e rendimentos similares		0,00	0,00
Dividendos		0,00	0,00
Fluxos de caixa das atividades de investimento (b)		232.086,68	264.822,36



SECRETARIA REGIONAL DA EDUCAÇÃO
DIREÇÃO REGIONAL DA ADMINISTRAÇÃO EDUCATIVA



Entidade: A525 FE da EBS de Velas
Exercício: 2021

Período: 14

Demonstração de fluxos de caixa

Rubricas	Notas	Unidade Monetária: EUR	
		2021	2020
Fluxos de caixa das atividades de financiamento			
Recebimentos proveniente de:			
Financiamentos obtidos		0,00	0,00
Realizações de cap. e de out. instrumentos de cap.		0,00	0,00
Cobertura de prejuízos		0,00	0,00
Doações		0,00	0,00
Outras operações de financiamento		0,00	0,00
Pagamento respeitantes a:			
Financiamentos obtidos		0,00	0,00
Juros e gastos similares		0,00	0,00
Dividendos		0,00	0,00
Reduções de cap. e de outros instrumentos de cap.		0,00	0,00
Outras operações de financiamento		0,00	0,00
Fluxos de caixa das atividades de financiamento(c)		0,00	0,00
Variação de caixa e seus equivalentes (a+b+c)		42.896,82	-41.187,75
Efeito das diferenças de câmbio		0,00	0,00
Caixa e seus equivalentes de cx. no início do per.		55.704,26	96.892,01
Caixa e seus equivalentes de caixa no fim do per.		98.601,08	55.704,26
CONCILIAÇÃO ENTRE CX E SEUS EQUIV E SALDO GERÊNCIA			
Caixa e seus equivalentes de cx. no início do per.		55.704,26	96.892,01
-Equivalentes a caixa no início do período		0,00	0,00
+ Parte do SG que não constitui equiv. de caixa		0,00	0,00
-Variações cambiais de caixa no início do período		0,00	0,00
= Saldo da gerência anterior (SGA)		55.704,26	96.892,01
SGA De execução orçamental		19.886,54	18.734,40
SGA De operações de tesouraria		35.817,72	78.157,61
Caixa e seus equivalentes de caixa no fim do per.		98.601,08	55.704,26
-Equivalentes a caixa no fim do período		0,00	0,00
+ Parte do SG que não constitui equiv. de caixa		0,00	0,00
-Variações cambiais de caixa no fim do período		0,00	0,00
= Saldo da gerência seguinte (SGS)		98.601,08	55.704,26
SGS De execução orçamental		5.777,48	19.886,54
SGS De operações de tesouraria		92.823,60	35.817,72



SECRETARIA REGIONAL DA EDUCAÇÃO
DIREÇÃO REGIONAL DA ADMINISTRAÇÃO EDUCATIVA



3. ANEXO ÀS DEMONSTRAÇÕES FINANCEIRAS

3.1 –Nota 1 - Adoção pela primeira vez do SNC-AP – Divulgação transitória

As presentes demonstrações financeiras são as primeiras apresentadas de acordo com as Normas Contabilísticas Públicas (NCP), sendo que foram reconhecidos todos os ativos e passivos e a sua respetiva mensuração de acordo com as NCP.

Os ajustamentos resultantes da mudança de políticas contabilísticas que se verificaram estão reconhecidos no saldo da conta “outras variações do património líquido” no período em que os elementos foram reconhecidos e mensurados.

Rubricas do Balanço (1)	Código de Contas	Valores conforme normativo anterior 31/12/2020 (2)	Reconhecimento (3)	Desreconhecimento (4)	Critério de Mensuração (5)	Imparidades/Reversões (6)	Outros (7)	Retificações (8)	Reclassificações (9)	SNC-AP 01/01/2021 (10) = (2)+...+(9)
Ativo		478 741,44	0,00	0,00	0,00	0,00	0,00	0,00	0,00	478 741,44
Ativo não Corrente		388 960,42	0,00	0,00	0,00	0,00	0,00	0,00	0,00	388 960,42
Ativos Fixos Tangíveis	43+453+4533-4593-45953	388 960,42	0,00	0,00	0,00	0,00	0,00	0,00	0,00	388 960,42
Propriedades de Investimento	42+452+4552-4592-45952	0,00	0,00	0,00	0,00	0,00	0,00	0,00	0,00	0,00
Ativos Intangíveis	44+454+4554-4594-45954	0,00	0,00	0,00	0,00	0,00	0,00	0,00	0,00	0,00
Ativos Biológicos	372-378-3792+3922-39922	0,00	0,00	0,00	0,00	0,00	0,00	0,00	0,00	0,00
Investimentos Financeiros	4111+4112+4121+4122+4131+4132+4141+4511+45511-418-4191-459141-459511	0,00	0,00	0,00	0,00	0,00	0,00	0,00	0,00	0,00
Devedores por empréstimos bonificados e subsídios reembolsáveis	20322-20922	0,00	0,00	0,00	0,00	0,00	0,00	0,00	0,00	0,00
Acionistas/Sócios/Associados	26622+268122-269422-269922	0,00	0,00	0,00	0,00	0,00	0,00	0,00	0,00	0,00
Diferimentos	28112+28192	0,00	0,00	0,00	0,00	0,00	0,00	0,00	0,00	0,00
Outros Ativos Financeiros	278622-27953+4113+4123+4133+4142+415-4192-4193+4512+45512-45912-459512	0,00	0,00	0,00	0,00	0,00	0,00	0,00	0,00	0,00
Ativos por impostos diferidos	2741	0,00	0,00	0,00	0,00	0,00	0,00	0,00	0,00	0,00
Ativo Corrente		89 781,02	0,00	0,00	0,00	0,00	0,00	0,00	0,00	89 781,02
Inventários	32+33+34+35+36+391-3991	30 870,68	0,00	0,00	0,00	0,00	0,00	0,00	0,00	30 870,68
Ativos Biológicos	371-3791+3921-39921	0,00	0,00	0,00	0,00	0,00	0,00	0,00	0,00	0,00
Devedores por transferências e subsídios não reembolsáveis	201+205	0,00	0,00	0,00	0,00	0,00	0,00	0,00	0,00	0,00
Devedores por empréstimos bonificados e subsídios recebíveis	2031+20321-2091-20921	0,00	0,00	0,00	0,00	0,00	0,00	0,00	0,00	0,00
Clientes/ Contribuintes/ Utentes	2111+212+21311+21311+21331+21341+21391+21411+21421+21491+215+21611+21621+21631-21911-21921-21931	0,00	0,00	0,00	0,00	0,00	0,00	0,00	0,00	0,00
Estado e Outros Entes Públicos	2411+2412+2413+2418+24192+2432+24341+243491+2437+2438+2439	0,00	0,00	0,00	0,00	0,00	0,00	0,00	0,00	0,00
Acionistas/Sócios/Associados	261+262+263+2642+2661+26621+26811+268121-2691-2692-2693-26941-269421-26991-269921-2695	0,00	0,00	0,00	0,00	0,00	0,00	0,00	0,00	0,00
Outras Contas a Receber	2081+228+232+23802+23812+23822+27011+2713+2720+2721+2772+27811+27821+2789111+2789191-229-239-27911-2792-27931-27941-27991-2736	404,45	0,00	0,00	0,00	0,00	0,00	0,00	0,00	404,45
Diferimentos	28111+28191	2 801,63	0,00	0,00	0,00	0,00	0,00	0,00	0,00	2 801,63
Ativos financeiros detidos para negociação	1411+1421+1422+1423+14291	0,00	0,00	0,00	0,00	0,00	0,00	0,00	0,00	0,00
Outros Ativos Financeiros	1431-149+27861+278621-27951-27952	0,00	0,00	0,00	0,00	0,00	0,00	0,00	0,00	0,00
Ativos não correntes detidos para venda	461+468-4691-4698	0,00	0,00	0,00	0,00	0,00	0,00	0,00	0,00	0,00
Caixa e depósitos	11+12+13	55 704,26	0,00	0,00	0,00	0,00	0,00	0,00	0,00	55 704,26
Património Líquido e Passivo		478 741,44	0,00	0,00	0,00	0,00	0,00	0,00	0,00	478 741,44
Património Líquido		-146 484,63	0,00	0,00	0,00	0,00	0,00	0,00	0,00	-146 484,63
Património/ Capital	51	513 938,91	0,00	0,00	0,00	0,00	0,00	0,00	0,00	513 938,91
Ações (quotas) próprias	52	0,00	0,00	0,00	0,00	0,00	0,00	0,00	0,00	0,00
Outros Instrumentos de Capital Próprio	53	0,00	0,00	0,00	0,00	0,00	0,00	0,00	0,00	0,00
Prémios de Emissão	54	0,00	0,00	0,00	0,00	0,00	0,00	0,00	0,00	0,00



SECRETARIA REGIONAL DA EDUCAÇÃO
DIREÇÃO REGIONAL DA ADMINISTRAÇÃO EDUCATIVA



Rubricas do Balanço (1)	Código de Contas	Valores conforme normativo anterior 31/12/2020 (2)	Reconhecimento (3)	Desreconhecimento (4)	Crítério de Mensuração (5)	Imparidades/Reversões (6)	Outros (7)	Retificações (8)	Reclassificações (9)	SNC-AP 01/01/2021 (10) = (2)+...+(9)
Financiamentos Obtidos	2042+251122+2513122+2513222+2513322+2513422+2513522+2513622+2513722+2513822+2513922+251422+2514322+2514422+2514522+2514622+2514722+2514822+2514922+251522+2515322+2515422+2515522+2515622+2515722+2515822+2515922+251622+2516322+2516422+2516522+2516622+2516722+2516822+2516922+251722+2517322+2517422+2517522+2517622+2517722+2517822+2517922+251822+2518322+2518422+2518522+2518622+2518722+2518822+2518922+251922+2519322+2519422+2519522+2519622+2519722+2519822+2519922		0,00	0,00	0,00	0,00	0,00	0,00	0,00	0,00
Fornecedores de Investimentos	27112+27162		0,00	0,00	0,00	0,00	0,00	0,00	0,00	0,00
Responsabilidades por benefícios pós-emprego	273		0,00	0,00	0,00	0,00	0,00	0,00	0,00	0,00
Diferimentos	28222+28232+28242+28252+28262+28272+28282+28292+28302+28312+28322+28332+28342+28352+28362+28372+28382+28392+28402+28412+28422+28432+28442+28452+28462+28472+28482+28492+28502+28512+28522+28532+28542+28552+28562+28572+28582+28592+28602+28612+28622+28632+28642+28652+28662+28672+28682+28692+28702+28712+28722+28732+28742+28752+28762+28772+28782+28792+28802+28812+28822+28832+28842+28852+28862+28872+28882+28892+28902+28912+28922+28932+28942+28952+28962+28972+28982+28992		0,00	0,00	0,00	0,00	0,00	0,00	0,00	0,00
Passivos por impostos diferidos	2742		0,00	0,00	0,00	0,00	0,00	0,00	0,00	0,00
Outras contas a pagar	237+27832+2789212+2789292+27712		0,00	0,00	0,00	0,00	0,00	0,00	0,00	0,00
Passivo corrente		625 226,07	0,00	0,00	0,00	0,00	0,00	0,00	0,00	625 226,07
Credores por transferências e subsídios não reembolsáveis	202+206		0,00	0,00	0,00	0,00	0,00	0,00	0,00	0,00
Fornecedores	2211+222+225+2261		0,00	0,00	0,00	0,00	0,00	0,00	0,00	0,00
Adiantamento de clientes/ contribuintes/ utentes	218+276	4 761,53	0,00	0,00	0,00	0,00	0,00	0,00	0,00	4 761,53
Estado e Outros Entes Públicos	2414+2417+2419+242+2433+24342+243492+2436+244+245+246+249	30 125,02	0,00	0,00	0,00	0,00	0,00	0,00	0,00	30 125,02
Acionistas/Sócios/Associados	2641+265+2682		0,00	0,00	0,00	0,00	0,00	0,00	0,00	0,00
Financiamentos Obtidos	2041+20421+25111+251121+2512+251311+2513121+251321+2513221+251331+2513321+251341+2513421+251351+2513521+251361+2513621+251371+2513721+251381+2513821+251391+2513921+252+25221+25311+253121+25321+253221+2541+25421+25511+255121+25591+255921+2561+25621+2591+25921+27021		0,00	0,00	0,00	0,00	0,00	0,00	0,00	0,00
Fornecedores de Investimentos	27111+2712+27161		0,00	0,00	0,00	0,00	0,00	0,00	0,00	0,00
Outras contas a pagar	2082+231+23801+23811+23821+2722+275+27831+2784+2785+2788+2789211+2789291+27711	590 339,52	0,00	0,00	0,00	0,00	0,00	0,00	0,00	590 339,52
Diferimentos	2821+28221+28231+28232+282391+2824011+2824021+2824031+2824041+2824051+2824061+2824071+2824081+2824091+2824991+282591		0,00	0,00	0,00	0,00	0,00	0,00	0,00	0,00
Passivos financeiros devedores para negociação	1412+14292		0,00	0,00	0,00	0,00	0,00	0,00	0,00	0,00
Outros passivos financeiros	1432		0,00	0,00	0,00	0,00	0,00	0,00	0,00	0,00

3.2 - Identificação da Entidade, Período de Relato e Referencial Contabilístico

Designação da entidade: Escola Básica e Secundária de Velas

NIF – 672002434

Sede: Rua Dr. Machado Pires - 9800-548 Velas

Classificação Orgânica:

- Departamento 04 – Secretaria Regional da Educação
- Capítulo 02 – Direção Regional da Administração Educativa
- Divisão 19 – Escola Básica e Secundária de Velas

Regime: Autonomia administrativa e financeira.

Responsável máximo do serviço: Presidente da Comissão Executiva Provisória – Isabel Maria Bastos dos Santos Marques de 01/01/2021 a 30/06/2021 e Presidente do Conselho Executivo - Vítor Manuel da Assunção Bernardes de 01/07/2021 a 31/12/2021.

Legislação:

- Decreto Regulamentar Regional n.º 10/98/A, de 02 de maio – Cria a Escola Básica Integrada de Velas;
- Decreto Legislativo Regional n.º 1/98/A, de 24 de janeiro – Cria o Fundo Escolar;



SECRETARIA REGIONAL DA EDUCAÇÃO
DIREÇÃO REGIONAL DA ADMINISTRAÇÃO EDUCATIVA



- Decreto Legislativo Regional n.º 12/2005/A, de 16 de junho – Revoga o Decreto Legislativo Regional N.º 1/98/A, de 24 de janeiro;
- Decreto Legislativo Regional n.º 35/2006/A, de 6 de setembro – Altera o Decreto Legislativo Regional N.º 12/2005/A, de 16 de junho;
- Decreto Legislativo Regional n.º 17/2010/A, de 13 de abril – Altera o Decreto Legislativo Regional N.º 35/2006/A, de 6 de setembro.
- Decreto Legislativo Regional nº 13/2013/A, de 30 de agosto – Altera o Decreto Legislativo Regional Nº 17/2010/A, de 13 de abril.
- As demonstrações financeiras foram preparadas em harmonia com o Sistema de Normalização Contabilística para as Administrações Públicas (SNC-AP), aprovado pelo Decreto-lei nº 192/2015, de 11 de setembro.

De referir que as notas não indicadas neste Anexo não são aplicáveis, ou significativas para a compreensão das Demonstrações Financeiras em análise.

Não existiram, no decorrer do exercício, quaisquer casos excecionais que implicassem diretamente a derrogação de qualquer disposição prevista pelo SNC-AP que tenham produzido efeitos materialmente relevantes e que pudessem pôr em causa a imagem verdadeira e apropriada das demonstrações financeiras.

Conforme referido anteriormente, as presentes demonstrações financeiras são as primeiras apresentadas de acordo com as NCP. Dado que a data de transição para este novo referencial foi o dia 1 de janeiro de 2021, os valores referentes ao período findo em 31 de dezembro de 2020 foram espelhados no balanço e demonstração de resultados, permitindo assim a sua comparabilidade.



SECRETARIA REGIONAL DA EDUCAÇÃO
DIREÇÃO REGIONAL DA ADMINISTRAÇÃO EDUCATIVA



3.3 – Nota 2 – Principais Políticas Contabilísticas, alterações nas estimativas contabilísticas e erros

As demonstrações financeiras (DF) foram apresentadas de acordo com a Norma Contabilística Pública n.º 1 – Estrutura e conteúdo das demonstrações financeiras utilizando como unidade monetária funcional o euro.

As DF apresentam de forma apropriada a posição financeira, o desempenho financeiro e os fluxos de caixa do Fundo Escolar da EBSV. Representam de forma fiel os efeitos das transações, outros acontecimentos e condições, de acordo com a definição e critérios de reconhecimento de ativos, passivos, rendimentos e gastos conforme a estrutura conceptual das NCP.

A informação comparativa relativa ao período anterior foi divulgada para todas as quantias relatadas nas DF, respeitando o princípio da continuidade, as políticas contabilísticas foram adotadas de maneira consistente ao longo do tempo.

As Demonstrações Financeiras estão consistentes de um período para o outro, quer a nível da apresentação, quer dos movimentos contabilísticos que lhes dão origem.

A relevância da informação é afetada pela sua natureza e materialidade. Cada classe material de itens semelhantes é apresentada separadamente nas demonstrações financeiras. Os itens de natureza ou função dissemelhante serão apresentados separadamente, a menos que sejam imateriais.

Devido à importância dos ativos e passivos serem relatados separadamente, assim como os gastos e os rendimentos, estes não foram sujeitos a compensações, exceto os que forem exigidos por uma NCP.

Com base na informação disponível e as expectativas futuras, a EBSV continuará a operar no futuro previsível, assumindo que não há a intenção nem a necessidade, de liquidar ou de reduzir consideravelmente o nível das suas operações.

Não se verifica nenhuma alteração materialmente relevante decorrente da aplicação das Normas Contabilísticas Públicas.

3.4 – Valores de caixa e depósitos bancários

A 31 de dezembro de 2021 os valores inscritos nas rubricas de caixa e em depósitos bancários estavam desagradados conforme quadro abaixo.



SECRETARIA REGIONAL DA EDUCAÇÃO
DIREÇÃO REGIONAL DA ADMINISTRAÇÃO EDUCATIVA



Conta	Valor
Caixa	0,00
Depósitos à ordem	98.601,08€
Depósitos à ordem no Tesouro	0,00
Depósitos bancários à ordem	98.601,08€
Depósitos a prazo	0,00
Depósitos consignados	0,00
Depósitos de garantias e cauções	0,00
Total de caixa e depósitos	98.601,08€



SECRETARIA REGIONAL DA EDUCAÇÃO
DIREÇÃO REGIONAL DA ADMINISTRAÇÃO EDUCATIVA



O saldo indicado e que transitará para 2022 como saldo da gerência anterior corresponde ao seguinte:

Tipo de saldo	Observações/Fundamentação	Montante parcial	Total
Saldos que carecem de pedido de isenção de reposição			4 420,59 €
DRAE - Pessoal			
DRAE - Funcionamento			
DRAE - Formação			
DRAE - Programas Ocupacionais			
DRE - Combate ao abandono escolar			
Fundo Social Europeu	Saldo de transferências da Direção Regional de Qualificação Profissional e Emprego no valor de 2.920,59€, relativo ao projeto Açores-10-5266-FSE-000001	2 920,59 €	
Direção Regional do Desporto			
Outros Organismos Administração Regional	Saldo de 1.500,00€ relativos ao projeto M3.4.B/PRO ROBÓTICA/004/2021 da DRCT.	1 500,00 €	
Outros Organismos Administração Central			
Saldos isentos de reposição - artigo 43º, n.º 6 DLR 12/2005/A			1 356,89 €
Receitas Próprias	Saldo de receitas próprias na posse do serviço	1 356,89 €	
DRE - Produtos para alunos com deficiência			
DRE - Projetos Educativos			
DRE - Desporto Escolar			
DRAE – Pequenas Obras			
DRAE - Aquisição de Equipamentos			
DRAE - Quiosques Escolares			
DRE - Ação Social Escolar			
Total do Saldo na Posse do Serviço			
Total do Saldo Extra-Orçamental			92 823,60 €
Cartões SIGE	Saldo relativo ao carregamentos de cartões SIGE, encontra-se depositado na conta bancária.	4 856,23 €	
Cauções	Este saldo resulta das cauções relativas ao empréstimo de manuais escolares, encontra-se depositado na conta bancária.	889,98 €	
Retenções - vencimentos de dezembro de 2021		87 077,39 €	
Outras situações - Operações de Tesouraria			
Saldo da Gerência de 2021			98 601,08 €



SECRETARIA REGIONAL DA EDUCAÇÃO
DIREÇÃO REGIONAL DA ADMINISTRAÇÃO EDUCATIVA



3.5 - Nota 3 - Ativos Intangíveis

Foi aplicado o Classificador Complementar 2 do Plano de Contas Multidimensional, publicado no Anexo ao Decreto-Lei n.º 192/2015, de 11 de setembro.

As fichas de cadastro estão atualizadas à data do relato, onde consta para cada elemento entre outra informação a vida útil ou taxa de amortização, assim como a respetiva quantia escriturada líquida. O método de amortização utilizado é o das quotas constantes.

Durante o ano de 2021 ocorreram as seguintes variações relativamente aos ativos intangíveis.

Entidade: A525 FE da EBS de Velas
Exercício: 2021

Período: de 01 a 12

Quadro 3.2 - Ativos Intangíveis - Quantia escriturada e variações do período

Rubricas (1)	Quantia escriturada Inicial (2)	Variações no período								Quantia Escriturada Final (11)= (2) + (3) + (4) + (5) + (6) + (7) + (8) + (9) + (10)	
		Adições (3)	Transferências Internas à entidade (4)	Revalorizações (5)	Reversões de Perdas por Imparidade (6)	Perdas por Imparidade (7)	Amortizações do período (8)	Diferenças cambiais (9)	Diminuições (10)		
ATIVOS INTANGÍVEIS											
Ativos Intangíveis de domínio público, património histórico, artístico e cultural	0,00	0,00	0,00	0,00	0,00	0,00	0,00	0,00	0,00	0,00	0,00
Goodwill	0,00	0,00	0,00	0,00	0,00	0,00	0,00	0,00	0,00	0,00	0,00
Projetos de desenvolvimento	0,00	0,00	0,00	0,00	0,00	0,00	0,00	0,00	0,00	0,00	0,00
Programas de computador e sistemas de Informação	0,00	30,60	0,00	0,00	0,00	0,00	0,00	16,59	0,00	-24,99	22,20
Propriedade Industrial e Intelectual	0,00	0,00	0,00	0,00	0,00	0,00	0,00	0,00	0,00	0,00	0,00
Outros	0,00	0,00	0,00	0,00	0,00	0,00	0,00	0,00	0,00	0,00	0,00
Ativos Intangíveis em curso	0,00	0,00	0,00	0,00	0,00	0,00	0,00	0,00	0,00	0,00	0,00
Total	0,00	30,60	0,00	0,00	0,00	0,00	0,00	16,59	0,00	-24,99	22,20

Exercício: 2021

Quadro 3.2A - Ativos Intangíveis - Adições

Rubricas (1)	Adições									Total (11)= (2) + (3) + (4) + (5) + (6) + (7) + (8) + (9) + (10)
	Internas (2)	Compra (3)	Cessão (4)	Transferência ou troca (5)	Doação, herança, legado ou perdido a favor do Estado (6)	Dação em pagamento (7)	Locação financeira (8)	Fusão, cisão, reestruturação (9)	Outras (10)	
ATIVOS INTANGÍVEIS										
Ativos Intangíveis de domínio público, património histórico, artístico e cultural	0,00	0,00	0,00	0,00	0,00	0,00	0,00	0,00	0,00	0,00
Goodwill	0,00	0,00	0,00	0,00	0,00	0,00	0,00	0,00	0,00	0,00
Projetos de desenvolvimento	0,00	0,00	0,00	0,00	0,00	0,00	0,00	0,00	0,00	0,00
Programas de computador e sistemas de Informação	0,00	0,00	0,00	0,00	30,60	0,00	0,00	0,00	0,00	30,60
Propriedade Industrial e Intelectual	0,00	0,00	0,00	0,00	0,00	0,00	0,00	0,00	0,00	0,00
Outros	0,00	0,00	0,00	0,00	0,00	0,00	0,00	0,00	0,00	0,00
Ativos Intangíveis em curso	0,00	0,00	0,00	0,00	0,00	0,00	0,00	0,00	0,00	0,00
Total	0,00	0,00	0,00	0,00	30,60	0,00	0,00	0,00	0,00	30,60

As adições em 2021 decorreram todas de doações de programas de computador e sistemas de informação.



SECRETARIA REGIONAL DA EDUCAÇÃO
DIREÇÃO REGIONAL DA ADMINISTRAÇÃO EDUCATIVA



Entidade: AS25 FE da EBS de Velas
Exercício: 2021

Período: de 01 a 12

Quadro 3.2B - Ativos Intangíveis - Diminuições

Unidade Monetária: EUR

Rubricas (1)	Diminuições				
	Alienação a título oneroso (2)	Transferência ou troca (3)	Fusão, cisão, reestruturação (4)	Outras (5)	Total (6) = (2) + (3) + (4) + (5)
ATIVOS INTANGÍVEIS					
Ativos Intangíveis de domínio público, património histórico, artístico e cultural	0,00	0,00	0,00	0,00	0,00
Goodwill	0,00	0,00	0,00	0,00	0,00
Projetos de desenvolvimento	0,00	0,00	0,00	0,00	0,00
Programas de computador e sistemas de informação	0,00	0,00	0,00	-24,99	-24,99
Propriedade Industrial e Intelectual	0,00	0,00	0,00	0,00	0,00
Outros	0,00	0,00	0,00	0,00	0,00
Ativos Intangíveis em curso	0,00	0,00	0,00	0,00	0,00
Total	0,00	0,00	0,00	-24,99	-24,99

As diminuições em 2021 decorreram igualmente todas de abates de programas de computador e sistemas de informação.

Entidade: AS25 FE da EBS de Velas
Exercício: 2021

Período: 14

Quadro 3.1 - Ativos Intangíveis - Variação das amortizações e perdas por imparidades acumuladas

Unidade Monetária: EUR

RUBRICAS (1)	Início do Período				Final do Período			
	Quantia Bruta (2)	Amortizações Acumuladas (3)	Perdas por Imparidade Acumuladas (4)	Quantia Escriturada (5) = (2) - (3) - (4)	Quantia Bruta (6)	Amortizações Acumuladas (7)	Perdas por Imparidade Acumuladas (8)	Quantia Escriturada (9) = (6) - (7) - (8)
ATIVOS INTANGÍVEIS								
Ativos Intangíveis de domínio público, património histórico, artístico e cultural	0,00	0,00	0,00	0,00	0,00	0,00	0,00	0,00
Goodwill	0,00	0,00	0,00	0,00	0,00	0,00	0,00	0,00
Projetos de desenvolvimento	0,00	0,00	0,00	0,00	0,00	0,00	0,00	0,00
Programas de computador e sistemas de informação	477,45	477,45	0,00	0,00	483,06	460,86	0,00	22,20
Propriedade Industrial e Intelectual	0,00	0,00	0,00	0,00	0,00	0,00	0,00	0,00
Outros	0,00	0,00	0,00	0,00	0,00	0,00	0,00	0,00
Ativos Intangíveis em curso	0,00	0,00	0,00	0,00	0,00	0,00	0,00	0,00
Total	477,45	477,45	0,00	0,00	483,06	460,86	0,00	22,20

O Responsável: _____

3.6 - Nota 4 – Ativos Fixos Tangíveis

Os ativos fixos tangíveis adquiridos até 1 de janeiro de 2021 encontram-se registados ao seu custo de aquisição de acordo com os princípios contabilísticos geralmente aceites até aquela data, deduzido das depreciações.

Na transição manteve-se o critério de mensuração pelo método do custo.

Os ativos fixos tangíveis adquiridos após 1 de janeiro de 2021 foram registados ao custo de aquisição, líquidos das respetivas depreciações e perdas por imparidade acumuladas. Os custos de aquisição incluem o custo de compra, quaisquer custos diretamente atribuíveis à atividade



SECRETARIA REGIONAL DA EDUCAÇÃO
DIREÇÃO REGIONAL DA ADMINISTRAÇÃO EDUCATIVA



necessárias para colocar os ativos nas instalações da EBSV nas condições necessárias para operarem da forma pretendida.

As depreciações dos ativos fixos tangíveis foram calculadas, após a data em que os bens foram disponibilizados para utilização, pelo método da linha reta, em conformidade com o período da vida útil máximo dado. As vidas úteis foram definidas conforme o estabelecido no Classificador Complementar 2 – cadastro e vidas úteis dos ativos tangíveis, intangíveis e propriedades de investimento do SNC - AP, em conformidade com a Portaria n.º 189/2016, de 14 de julho, com as devidas adaptações ao ano de adoção do SNC - AP pela primeira vez.

Durante o ano de 2021 ocorreram as seguintes variações relacionadas com os ativos fixos tangíveis.

Entidade: A525 FE da EBS de Velas
Exercício: 2021

Período: de 01 a 12

Quadro 5.2 - Ativos Fixos Tangíveis - Quantia escriturada e variações do período

Unidade Monetária: EUR

Rubricas (1)	Quantia Escriturada Inicial (2)	Variações no período						Diferenças Cambiais (9)	Diminuições (10)	Quantia Escriturada Final (11) = (2) + (3) + (4) + (5) + (6) + (7) + (8) + (9) + (10)
		Adições (3)	Transferências Internas à Entidade (4)	Revalorizações (5)	Reversões de Perdas por Imparidade (6)	Perdas por Imparidade (7)	Depreciações do Período (8)			
Bens de domínio público, património histórico, artístico e cultural										
Terrenos e recursos naturais	0,00	0,00	0,00	0,00	0,00	0,00	0,00	0,00	0,00	0,00
Edifícios e outras construções	0,00	0,00	0,00	0,00	0,00	0,00	0,00	0,00	0,00	0,00
Infraestruturas	0,00	0,00	0,00	0,00	0,00	0,00	0,00	0,00	0,00	0,00
Património histórico, artístico e cultural	0,00	0,00	0,00	0,00	0,00	0,00	0,00	0,00	0,00	0,00
Outros	0,00	0,00	0,00	0,00	0,00	0,00	0,00	0,00	0,00	0,00
Bens de domínio público em curso	0,00	0,00	0,00	0,00	0,00	0,00	0,00	0,00	0,00	0,00
Ativos fixos em concessão										
Terrenos e recursos naturais	0,00	0,00	0,00	0,00	0,00	0,00	0,00	0,00	0,00	0,00
Edifícios e outras construções	0,00	0,00	0,00	0,00	0,00	0,00	0,00	0,00	0,00	0,00
Infraestruturas	0,00	0,00	0,00	0,00	0,00	0,00	0,00	0,00	0,00	0,00
Património histórico, artístico e cultural	0,00	0,00	0,00	0,00	0,00	0,00	0,00	0,00	0,00	0,00
Ativos fixos em concessão em curso	0,00	0,00	0,00	0,00	0,00	0,00	0,00	0,00	0,00	0,00
Outros ativos fixos tangíveis										
Terrenos e recursos naturais	0,00	0,00	0,00	0,00	0,00	0,00	0,00	0,00	0,00	0,00
Edifícios e outras construções	0,00	0,00	0,00	0,00	0,00	0,00	0,00	0,00	0,00	0,00
Equipamento básico	349.410,75	50.434,18	0,00	0,00	0,00	0,00	184.586,05	0,00	-274.280,27	310.150,71
Equipamento de transporte	0,00	0,00	0,00	0,00	0,00	0,00	0,00	0,00	0,00	0,00
Equipamento administrativo	15.414,77	7.160,32	0,00	0,00	0,00	0,00	58.408,42	0,00	-63.769,96	18.213,55
Equipamentos biológicos	0,00	0,00	0,00	0,00	0,00	0,00	0,00	0,00	0,00	0,00
Outros	23.134,90	450,25	0,00	0,00	0,00	0,00	10.703,67	0,00	-19.143,11	15.145,91

Enteado: 08.04.2022 13:27:13

Página: 1 / 2

Entidade: A525 FE da EBS de Velas
Exercício: 2021

Período: de 01 a 12

Quadro 5.2 - Ativos Fixos Tangíveis - Quantia escriturada e variações do período

Unidade Monetária: EUR

Rubricas (1)	Quantia Escriturada Inicial (2)	Variações no período						Diferenças Cambiais (9)	Diminuições (10)	Quantia Escriturada Final (11) = (2) + (3) + (4) + (5) + (6) + (7) + (8) + (9) + (10)
		Adições (3)	Transferências Internas à Entidade (4)	Revalorizações (5)	Reversões de Perdas por Imparidade (6)	Perdas por Imparidade (7)	Depreciações do Período (8)			
Ativos fixos tangíveis em curso	0,00	0,00	0,00	0,00	0,00	0,00	0,00	0,00	0,00	0,00
	388.960,42	58.044,75	0,00	0,00	0,00	0,00	253.698,34	0,00	-357.193,34	343.510,17
Total	388.960,42	58.044,75	0,00	0,00	0,00	0,00	253.698,34	0,00	-357.193,34	343.510,17



SECRETARIA REGIONAL DA EDUCAÇÃO
DIREÇÃO REGIONAL DA ADMINISTRAÇÃO EDUCATIVA



As adições em 2021 decorreram da compra de ativos essencialmente equipamento básico e equipamento administrativo para a unidade orgânica e também de doações, conforme o seguinte quadro:

Entidade: A525 FE da EBS de Velas
Exercício: 2021

Período: de 01 a 12

Quadro 5.2A - Ativos Fixos Tangíveis - Adições

Unidade Monetária: EUR

Rubricas (1)	Adições										Total (12) = (2) + (3) + (4) + (5) + (6) + (7) + (8) + (9) + (10) + (11)
	Internas (2)	Compra (3)	Cessão (4)	Transferência ou Troca (5)	Expropriação (6)	Doação, Herança, Legado ou Perdido a Favor do Estado (7)	Doação em Pagamento (8)	Locação Financeira (9)	Fusão, Cisão, Reestruturação (10)	Outras (11)	
Bens de domínio público, património histórico, artístico e cultural											
Terrenos e recursos naturais	0,00	0,00	0,00	0,00	0,00	0,00	0,00	0,00	0,00	0,00	0,00
Edifícios e outras construções	0,00	0,00	0,00	0,00	0,00	0,00	0,00	0,00	0,00	0,00	0,00
Infraestruturas	0,00	0,00	0,00	0,00	0,00	0,00	0,00	0,00	0,00	0,00	0,00
Património histórico, artístico e cultural	0,00	0,00	0,00	0,00	0,00	0,00	0,00	0,00	0,00	0,00	0,00
Outros	0,00	0,00	0,00	0,00	0,00	0,00	0,00	0,00	0,00	0,00	0,00
Bens de domínio público em curso	0,00	0,00	0,00	0,00	0,00	0,00	0,00	0,00	0,00	0,00	0,00
	0,00	0,00	0,00	0,00	0,00	0,00	0,00	0,00	0,00	0,00	0,00
Ativos fixos em concessão											
Terrenos e recursos naturais	0,00	0,00	0,00	0,00	0,00	0,00	0,00	0,00	0,00	0,00	0,00
Edifícios e outras construções	0,00	0,00	0,00	0,00	0,00	0,00	0,00	0,00	0,00	0,00	0,00
Infraestruturas	0,00	0,00	0,00	0,00	0,00	0,00	0,00	0,00	0,00	0,00	0,00
Património histórico, artístico e cultural	0,00	0,00	0,00	0,00	0,00	0,00	0,00	0,00	0,00	0,00	0,00
Ativos fixos em concessão em curso	0,00	0,00	0,00	0,00	0,00	0,00	0,00	0,00	0,00	0,00	0,00
	0,00	0,00	0,00	0,00	0,00	0,00	0,00	0,00	0,00	0,00	0,00
Outros ativos fixos tangíveis											
Terrenos e recursos naturais	0,00	0,00	0,00	0,00	0,00	0,00	0,00	0,00	0,00	0,00	0,00
Edifícios e outras construções	0,00	0,00	0,00	0,00	0,00	0,00	0,00	0,00	0,00	0,00	0,00
Equipamento básico	0,00	24.594,21	0,00	0,00	0,00	25.839,97	0,00	0,00	0,00	0,00	50.434,18
Equipamento de transporte	0,00	0,00	0,00	0,00	0,00	0,00	0,00	0,00	0,00	0,00	0,00
Equipamento administrativo	0,00	7.160,32	0,00	0,00	0,00	0,00	0,00	0,00	0,00	0,00	7.160,32
Equipamentos biológicos	0,00	0,00	0,00	0,00	0,00	0,00	0,00	0,00	0,00	0,00	0,00

Emissão: 06.04.2022 13:30:06

Página: 1 / 2

Entidade: A525 FE da EBS de Velas
Exercício: 2021

Período: de 01 a 12

Quadro 5.2A - Ativos Fixos Tangíveis - Adições

Unidade Monetária: EUR

Rubricas (1)	Adições										Total (12) = (2) + (3) + (4) + (5) + (6) + (7) + (8) + (9) + (10) + (11)
	Internas (2)	Compra (3)	Cessão (4)	Transferência ou Troca (5)	Expropriação (6)	Doação, Herança, Legado ou Perdido a Favor do Estado (7)	Doação em Pagamento (8)	Locação Financeira (9)	Fusão, Cisão, Reestruturação (10)	Outras (11)	
Outros	0,00	450,25	0,00	0,00	0,00	0,00	0,00	0,00	0,00	0,00	450,25
Ativos fixos tangíveis em curso	0,00	0,00	0,00	0,00	0,00	0,00	0,00	0,00	0,00	0,00	0,00
	0,00	32.204,78	0,00	0,00	0,00	25.839,97	0,00	0,00	0,00	0,00	58.044,75
Total	0,00	32.204,78	0,00	0,00	0,00	25.839,97	0,00	0,00	0,00	0,00	58.044,75



SECRETARIA REGIONAL DA EDUCAÇÃO
DIREÇÃO REGIONAL DA ADMINISTRAÇÃO EDUCATIVA



As diminuições em 2021 decorreram de abates de equipamento básico, equipamento administrativo e outros.

Entidade: AS25 FE da EBS de Velas
Exercício: 2021

Período: de 01 a 12

Quadro 5.2B - Ativos Fixos Tangíveis - Diminuições

Rubricas (1)	Diminuições					Total (7) = (2) + (3) + (4) + (5) + (6)
	Alienação a Título Oneroso (2)	Transferência ou Troca (3)	Devolução ou Reversão (4)	Fusão, Cisão, Reestruturação (5)	Outras (6)	
Bens de domínio público, património histórico, artístico e cultural						
Terrenos e recursos naturais	0,00	0,00	0,00	0,00	0,00	0,00
Edifícios e outras construções	0,00	0,00	0,00	0,00	0,00	0,00
Infraestruturas	0,00	0,00	0,00	0,00	0,00	0,00
Património histórico, artístico e cultural	0,00	0,00	0,00	0,00	0,00	0,00
Outros	0,00	0,00	0,00	0,00	0,00	0,00
Bens de domínio público em curso	0,00	0,00	0,00	0,00	0,00	0,00
	0,00	0,00	0,00	0,00	0,00	0,00
Ativos fixos em concessão						
Terrenos e recursos naturais	0,00	0,00	0,00	0,00	0,00	0,00
Edifícios e outras construções	0,00	0,00	0,00	0,00	0,00	0,00
Infraestruturas	0,00	0,00	0,00	0,00	0,00	0,00
Património histórico, artístico e cultural	0,00	0,00	0,00	0,00	0,00	0,00
Ativos fixos em concessão em curso	0,00	0,00	0,00	0,00	0,00	0,00
	0,00	0,00	0,00	0,00	0,00	0,00
Outros ativos fixos tangíveis						
Terrenos e recursos naturais	0,00	0,00	0,00	0,00	0,00	0,00
Edifícios e outras construções	0,00	0,00	0,00	0,00	0,00	0,00
Equipamento básico	0,00	0,00	0,00	0,00	-274.280,27	-274.280,27
Equipamento de transporte	0,00	0,00	0,00	0,00	0,00	0,00
Equipamento administrativo	0,00	0,00	0,00	0,00	-63.769,96	-63.769,96
Equipamentos biológicos	0,00	0,00	0,00	0,00	0,00	0,00
Outros	0,00	0,00	0,00	0,00	-19.143,11	-19.143,11
Ativos fixos tangíveis em curso	0,00	0,00	0,00	0,00	0,00	0,00
	0,00	0,00	0,00	0,00	-357.193,34	-357.193,34
Total	0,00	0,00	0,00	0,00	-357.193,34	-357.193,34



SECRETARIA REGIONAL DA EDUCAÇÃO
DIREÇÃO REGIONAL DA ADMINISTRAÇÃO EDUCATIVA



3.7 - Nota 10 – Inventários

A 31 de dezembro de 2021 este era o valor de inventário registado na EBSV:

Rubrica (1)	Quantia Bruta (2)	Imparidade Acumulada (3)	Quantia Recuperável (4) = (2)-(3)
Mercadorias	15.397,22	0,00€	15.397,22
Matérias primas, subsidiárias e de consumo	10.112,18	0,00€	10.112,18
Produtos acabados e intermédios	0,00€	0,00€	0,00€
Subprodutos, desperdícios, resíduos e refugos	0,00€	0,00€	0,00€
Produtos e trabalhos em curso	0,00€	0,00€	0,00€
Total	25.509,40	0,00€	25.509,40



SECRETARIA REGIONAL DA EDUCAÇÃO
DIREÇÃO REGIONAL DA ADMINISTRAÇÃO EDUCATIVA



3.8 - Nota 13 – Rendimentos de transações com/sem contraprestação

Sendo a Escola Básica e Secundária das Velas uma entidade com autonomia financeira e administrativa a sua atividade é assegurada através de transações com e sem contraprestação sendo estas últimas as mais significativas como se pode verificar no mapa de Transferências e Subsídios Obtidos, que consta do ponto 5.7 “anexo às demonstrações orçamentais”.

3.9 - Nota 16 – Instrumentos Financeiros

3.9.1 - Outras contas a receber

A rubrica “outras contas a receber” apresenta em 2021 um valor nulo.

3.9.2 - Diferimentos – ativo

Os diferimentos – ativo corrente, registados em 2021 são compostos pelos seguintes valores: 969,28€, de seguros de acidentes de trabalho contratados para os trabalhadores colocados ao abrigo de Programas Ocupacionais, 35,73€ do seguro da única viatura da escola, 118,99€ do seguro de equipamentos e 357,44€ do programa HACCP, todos já pagos em 2021, mas com um período de vigência que se prolonga até 2022.



SECRETARIA REGIONAL DA EDUCAÇÃO
DIREÇÃO REGIONAL DA ADMINISTRAÇÃO EDUCATIVA



3.9.3 – Fornecedores

O valor de 21.958,67€ referente a fornecedores diz respeito a despesas com transportes escolares do mês de dezembro e que apenas foram pagas em janeiro de 2022, cumprindo as datas limite de pagamento estabelecidas com os fornecedores.

3.9.4 - Estado e Outros Entes Públicos

O valor registado em 2021 como passivo referente ao Estado e Outros Entes Públicos resulta das retenções efetuadas sobre o vencimento de dezembro de 2021 dos trabalhadores a entregar às entidades devidas durante o mês de janeiro de 2022, cumprindo os prazos limite de entrega definidos.

3.9.5 - Outras contas a pagar

O valor de registado de outras contas a pagar resulta essencialmente de acréscimos de gastos registados com o pessoal (subsídio e mês de férias) conforme o seguinte:

Credores Acréscimos Gastos-Rem. A Liquidar	580.790,46
Credores Acréscimos Gastos-Out Acres Gastos	72.005,92
Out Dev e Cred-Cauções-Rec Terc-Exig até 12 meses	889,98
Out Dev e Cred-Sindicatos	1.236,18
Out Cred-Outros-Exigível até12 meses	643,92
	<hr style="width: 100%; border: 0.5px solid black; margin-bottom: 5px;"/> 655.566,46

3.10 - Nota 17 – Variações no património líquido

O Total do património líquido em 2020, foi negativo em 146.484,63€ e em 2021 também foi negativo em 298.469,14€, verifica-se assim uma variação de 151.984,51€, variação esta também negativa.



SECRETARIA REGIONAL DA EDUCAÇÃO
DIREÇÃO REGIONAL DA ADMINISTRAÇÃO EDUCATIVA



3.11 - Nota 18 – Benefícios dos empregados

Os benefícios dos empregados de curto prazo incluem salários, subsídio de alimentação, subsídio de férias e de Natal, entre outras remunerações definidas por lei para os trabalhadores da Administração Pública Regional.

As obrigações decorrentes dos benefícios de curto prazo foram reconhecidas como gasto no período em que os serviços foram prestados, numa base não descontada por contrapartida do reconhecimento de um passivo que se extingue como respetivo pagamento.

De acordo com a legislação aplicável em matéria laboral, o direito a férias e subsídio de férias relativo ao período, por este coincidir obrigatoriamente com o ano civil, vence-se em 31 de dezembro de cada ano, sendo somente pago durante o período seguinte, pelo que os gastos correspondentes se encontram reconhecidos como acréscimos de gastos, num total de 580.790,46€. O total de despesas com pessoal ascendeu em 2021 a 4.760.021,19€, um valor superior ao registado em 2020 em 101.405,10€, este aumento deveu-se principalmente ao descongelamento de progressões nas carreiras.

3.12 - Nota 19 – Divulgação das Partes Relacionadas

3.12.1 - Pessoas Chave da Gestão

Em 2021 houve eleições para o Conselho Executivo da EBSV, tendo existido alteração dos membros do Conselho Administrativo, com a exceção da coordenadora técnica que manteve funções durante todo o período da gerência.

Conselho Administrativo	Cargo	Em funções	Remuneração líquida anual auferida
Isabel Mara Bastos dos Santos Marques	Presidente	até 30 de junho	26.438,18€
Goreth Marília Gregório Brasil	Vice-Presidente	até 30 de junho	22.765,48€
Vítor Manuel da Assunção Bernardes	Presidente	A partir de 01 de julho	25.650,82€
Hélder Fernando Sousa Teixeira	Vice-Presidente	A partir de 01 de julho	23.286,07€
Cristina de Fátima da Silveira Ferreira	Secretária	Todo o período da gerência	13.201,26€

Não existiram quaisquer quantias relacionados com membros próximos da família da pessoal chave da gestão da EBSV, nem processados valores às pessoas chave da gestão para além dos indicados no quadro acima.



SECRETARIA REGIONAL DA EDUCAÇÃO
DIREÇÃO REGIONAL DA ADMINISTRAÇÃO EDUCATIVA



3.13 - Nota 20 – Fornecimentos e Serviços Externos

Os gastos com fornecimentos e serviços externos aumentaram de 2020 para 2021, de 318.417,63 para 341.686,94€, este aumento não é significativo, apenas decorre do regresso à normalidade possível após o impacto inicial da Covid-19.

3.14 - Nota 23 – Resultado Líquido

No exercício de 2020 a EBSV gerou um resultado líquido negativo no valor de 98.938,18€ integrado em 2021 na rubrica “Resultados Transitados”, no ano 2021 a escola gerou um resultado negativo no valor de 78.920,90€ que acumulado com os resultados transitados faz com que seja apurado um resultado líquido negativo no montante de 177.859,08€.



SECRETARIA REGIONAL DA EDUCAÇÃO
DIREÇÃO REGIONAL DA ADMINISTRAÇÃO EDUCATIVA



4. DEMONSTRAÇÕES ORÇAMENTAIS

As demonstrações orçamentais apresentadas no presente Relatório são referentes ao exercício de 2021, de 01.01.2021 a 31.12.2021, em harmonia com o Sistema de Normalização Contabilística para as Administrações Públicas (SNC-AP), aprovado pelo Decreto-lei nº 192/2015, de 11 de setembro. A sua apresentação assenta nas orientações e na estrutura definidas pela NCP 26 - Contabilidade e Relato Orçamental.

4.1 Demonstrações de Relato Individual

4.1.1 - Demonstração do desempenho orçamental

Rubrica	Recebimentos	Fontes de financiamento (2021)					Fundos alheios	Total	2020
		RP	RG	UE	EMPR				
	Saldo de Gestão anterior	1.696,01	18.190,53	0,00	0,00	35.817,72	65.704,26	96.892,01	
	Operações orçamentais [1]	1.696,01	18.190,53	0,00	0,00	0,00	19.886,54	18.734,40	
	Devolução do saldo oper. orçamentais	0,00	0,00	0,00	0,00	0,00	0,00	0,00	
	Recemb. saldo oper. orçam. devolvido por ent. terc.	0,00	0,00	0,00	0,00	0,00	0,00	0,00	
	Operações de tesouraria [A]	0,00	0,00	0,00	0,00	35.817,72	35.817,72	78.157,61	
	Recosta Corrente	121.976,17	4.859.095,50	0,00	0,00	0,00	4.981.071,67	4.876.771,76	
R1	Recosta Fiscal	0,00	0,00	0,00	0,00	0,00	0,00	0,00	
R11	Impostos Diretos	0,00	0,00	0,00	0,00	0,00	0,00	0,00	
R12	Impostos Indiretos	0,00	0,00	0,00	0,00	0,00	0,00	0,00	
R2	Contribuições sist. proteção social e subsist. saúde	0,00	0,00	0,00	0,00	0,00	0,00	0,00	
R3	Taxas, multas e outras penalidades	1.363,49	0,00	0,00	0,00	0,00	1.363,49	1.064,54	
R4	Rendimentos de propriedade	0,00	0,00	0,00	0,00	0,00	0,00	0,00	
R5	Transferências e subsídios correntes	0,00	4.859.095,50	0,00	0,00	0,00	4.859.095,50	4.799.543,32	
R51	Transferências correntes	0,00	4.859.095,50	0,00	0,00	0,00	4.859.095,50	4.799.543,32	
R511	Administrações Públicas	0,00	4.859.095,50	0,00	0,00	0,00	4.859.095,50	4.799.543,32	
R5111	Administração Central - Estado Português	0,00	0,00	0,00	0,00	0,00	0,00	0,00	
R5112	Administração Central - Outras entidades	0,00	521,99	0,00	0,00	0,00	521,99	586,78	
R5113	Segurança Social	0,00	0,00	0,00	0,00	0,00	0,00	0,00	
R5114	Administração Regional	0,00	4.858.573,51	0,00	0,00	0,00	4.858.573,51	4.798.956,54	
R5115	Administração Local	0,00	0,00	0,00	0,00	0,00	0,00	0,00	
R512	Exterior - U E	0,00	0,00	0,00	0,00	0,00	0,00	0,00	
R513	Outras	0,00	0,00	0,00	0,00	0,00	0,00	0,00	
R52	Subsídios correntes	0,00	0,00	0,00	0,00	0,00	0,00	0,00	
R6	Venda de bens e serviços	120.612,68	0,00	0,00	0,00	0,00	120.612,68	76.142,32	
R7	Outras receitas correntes	0,00	0,00	0,00	0,00	0,00	0,00	21,58	
	Recosta de Capital	0,00	241.222,64	0,00	0,00	0,00	241.222,64	270.943,25	
R8	Venda de bens de investimento	0,00	0,00	0,00	0,00	0,00	0,00	0,00	
R9	Transferências e subsídios de capital	0,00	241.222,64	0,00	0,00	0,00	241.222,64	270.943,25	
R91	Transferências de capital	0,00	241.222,64	0,00	0,00	0,00	241.222,64	270.943,25	
R911	Administrações Públicas	0,00	241.222,64	0,00	0,00	0,00	241.222,64	270.943,25	
R9111	Administração Central - Estado Português	0,00	0,00	0,00	0,00	0,00	0,00	0,00	
R9112	Administração Central - Outras entidades	0,00	0,00	0,00	0,00	0,00	0,00	0,00	
R9113	Segurança Social	0,00	0,00	0,00	0,00	0,00	0,00	0,00	
R9114	Administração Regional	0,00	241.222,64	0,00	0,00	0,00	241.222,64	270.943,25	
R9115	Administração Local	0,00	0,00	0,00	0,00	0,00	0,00	0,00	
R912	Exterior - U E	0,00	0,00	0,00	0,00	0,00	0,00	0,00	
R913	Outras	0,00	0,00	0,00	0,00	0,00	0,00	0,00	
R92	Subsídios de capital	0,00	0,00	0,00	0,00	0,00	0,00	0,00	
R10	Outras receitas de capital	0,00	0,00	0,00	0,00	0,00	0,00	0,00	
R11	Reposição não abilitada aos pagamentos	0,00	877,17	0,00	0,00	0,00	877,17	484,05	
	Recosta Efetiva [2]	121.976,17	5.101.195,21	0,00	0,00	0,00	5.223.171,48	5.148.199,06	
	Recosta não Efetiva [3]	0,00	0,00	0,00	0,00	0,00	0,00	0,00	
R12	Recosta com ativos financeiros	0,00	0,00	0,00	0,00	0,00	0,00	0,00	
R13	Recosta com passivos financeiros	0,00	0,00	0,00	0,00	0,00	0,00	0,00	
	Soma [4] = [1] + [2] + [3]	123.672,18	5.119.385,84	0,00	0,00	0,00	5.243.058,92	5.166.933,46	
	Operações Tesouraria [B]	0,00	0,00	0,00	0,00	1.214.406,20	1.214.406,20	1.146.910,04	



SECRETARIA REGIONAL DA EDUCAÇÃO
DIREÇÃO REGIONAL DA ADMINISTRAÇÃO EDUCATIVA



Unidade Monetária: EUR

Rubrica	Pagamentos	Fontes de financiamento (2021)				Fundos alheios	Total	2020
		RP	RG	UE	EMPR			
	Despesa Corrente	114.892,97	5.113.551,61	0,00	0,00	0,00	5.228.144,58	5.140.926,03
D1	Despesas com o pessoal	220,00	4.698.849,25	0,00	0,00	0,00	4.699.069,25	4.615.481,32
D11	Remunerações certas e permanentes	0,00	3.689.783,93	0,00	0,00	0,00	3.689.783,93	3.653.717,92
D12	Abonos variáveis ou eventuais	220,00	48.811,23	0,00	0,00	0,00	48.831,23	43.231,24
D13	Segurança Social	0,00	960.454,09	0,00	0,00	0,00	960.454,09	918.532,16
D2	Aquisição de bens e serviços	114.372,97	359.141,09	0,00	0,00	0,00	473.514,06	459.147,76
D3	Juros e outros encargos	0,00	0,00	0,00	0,00	0,00	0,00	0,00
D4	Transferências e subsídios correntes	0,00	50.561,45	0,00	0,00	0,00	50.561,45	61.296,95
D41	Transferências correntes	0,00	50.561,45	0,00	0,00	0,00	50.561,45	61.296,95
D411	Administrações Públicas	0,00	12.345,50	0,00	0,00	0,00	12.345,50	13.584,45
D4111	Administração Central - Estado Português	0,00	0,00	0,00	0,00	0,00	0,00	0,00
D4112	Administração Central - Outras entidades	0,00	0,00	0,00	0,00	0,00	0,00	0,00
D4113	Segurança Social	0,00	12.345,50	0,00	0,00	0,00	12.345,50	13.584,45
D4114	Administração Regional	0,00	0,00	0,00	0,00	0,00	0,00	0,00
D4115	Administração Local	0,00	0,00	0,00	0,00	0,00	0,00	0,00
D412	Entidades do sector não lucrativo	0,00	0,00	0,00	0,00	0,00	0,00	0,00
D413	Famílias	0,00	38.215,95	0,00	0,00	0,00	38.215,95	47.712,50
D414	Outras	0,00	0,00	0,00	0,00	0,00	0,00	0,00
D42	Subsídios correntes	0,00	0,00	0,00	0,00	0,00	0,00	0,00
D5	Outras despesas correntes	0,00	4.999,92	0,00	0,00	0,00	4.999,92	5.000,00
	Despesa de Capital	7.722,32	1.413,64	0,00	0,00	0,00	9.135,96	6.120,89
D6	Aquisição de bens de capital	7.722,32	1.413,64	0,00	0,00	0,00	9.135,96	6.120,89
D7	Transferências e subsídios de capital	0,00	0,00	0,00	0,00	0,00	0,00	0,00
D71	Transferências de capital	0,00	0,00	0,00	0,00	0,00	0,00	0,00
D711	Administrações Públicas	0,00	0,00	0,00	0,00	0,00	0,00	0,00
D7111	Administração Central - Estado Português	0,00	0,00	0,00	0,00	0,00	0,00	0,00
D7112	Administração Central - Outras entidades	0,00	0,00	0,00	0,00	0,00	0,00	0,00
D7113	Segurança Social	0,00	0,00	0,00	0,00	0,00	0,00	0,00
D7114	Administração Regional	0,00	0,00	0,00	0,00	0,00	0,00	0,00
D7115	Administração Local	0,00	0,00	0,00	0,00	0,00	0,00	0,00
D712	Entidades do sector não lucrativo	0,00	0,00	0,00	0,00	0,00	0,00	0,00
D713	Famílias	0,00	0,00	0,00	0,00	0,00	0,00	0,00
D714	Outras	0,00	0,00	0,00	0,00	0,00	0,00	0,00
D72	Subsídios de capital	0,00	0,00	0,00	0,00	0,00	0,00	0,00
D8	Outras despesas de capital	0,00	0,00	0,00	0,00	0,00	0,00	0,00
	Despesa Efetiva [5]	122.315,29	5.114.965,25	0,00	0,00	0,00	5.237.280,54	5.147.046,92
	Despesa não efetiva [6]	0,00	0,00	0,00	0,00	0,00	0,00	0,00
D9	Despesas com ativos financeiros	0,00	0,00	0,00	0,00	0,00	0,00	0,00
D10	Despesas com passivos financeiros	0,00	0,00	0,00	0,00	0,00	0,00	0,00
	Soma [7] = [5] + [6]	122.315,29	5.114.965,25	0,00	0,00	0,00	5.237.280,54	5.147.046,92
	Operações Tesouraria [C]	0,00	0,00	0,00	0,00	1.167.400,32	1.167.400,32	1.189.249,93
	Saldo para a Gerência Seguinte	1.356,89	4.420,59	0,00	0,00	92.823,60	96.601,08	65.704,26
	Operações Orçamentais [8] + [4] - [7]	1.356,89	4.420,59	0,00	0,00	0,00	5.777,48	19.886,54
	Operações Tesouraria [9] + [A] + [B] - [C]	0,00	0,00	0,00	0,00	92.823,60	92.823,60	35.817,72
	Saldo Global [2] - [5]	-339,12	-13.769,94	0,00	0,00	0,00	-14.109,06	1.152,14
	Despesa Primária	122.315,29	5.114.965,25	0,00	0,00	0,00	5.237.280,54	5.147.046,92
	Saldo Corrente	7.383,20	-254.456,11	0,00	0,00	0,00	-247.072,91	-264.154,27
	Saldo Capital	-7.722,32	239.809,00	0,00	0,00	0,00	232.086,68	264.822,36
	Saldo Primário	-339,12	-13.769,94	0,00	0,00	0,00	-14.109,06	1.152,14
	Receita Total [1] + [2] + [3]	123.672,18	5.119.385,84	0,00	0,00	0,00	5.243.058,02	5.168.933,46
	Despesa Total [5] + [6]	122.315,29	5.114.965,25	0,00	0,00	0,00	5.237.280,54	5.147.046,92



SECRETARIA REGIONAL DA EDUCAÇÃO
DIREÇÃO REGIONAL DA ADMINISTRAÇÃO EDUCATIVA



O saldo para a gerência seguinte (2022) é de 98.601,08€, sendo maioritariamente referente a operações de tesouraria – retenção efetuada sobre os vencimentos de dezembro dos trabalhadores a entregar às entidades devidas durante o mês de janeiro.

4.1.2 Demonstração de execução orçamental da receita

Unidade Monetária: EUR

Rubrica	Descrição	Previsões corrigidas (1)	Receitas por cobrar de períodos anteriores (2)	Receitas liquidadas (3)	Liquidações anuladas (4)	Receitas cobradas brutas (5)	Reembolsos e Restituições		Receitas cobradas líquidas			Receitas por cobrar no final do período (11)	Grau de execução orçamental (12) = (10) / (1) x100
							Emitidos (6)	Pagos (7)	Períodos anteriores (8)	Período corrente (9)	Total (10) = (5) - (7)		
Receita corrente													
R.04.01.99.00.00	TAXAS DIVERSAS	1.009,00	0,00	410,63	0,00	410,63	0,00	0,00	0,00	410,63	410,63	0,00	40,70
R.04.02.99.00.00	MULTAS E PENALIDADES DIVERSAS	2.614,00	0,00	952,86	0,00	952,86	0,00	0,00	0,00	952,86	952,86	0,00	36,45
R.06.02.01.00.00	BANCOS E OUTRAS INSTITUIÇÕES FINANCEIRAS	400,00	0,00	0,00	0,00	0,00	0,00	0,00	0,00	0,00	0,00	0,00	0,00
R.06.03.11.03.00	IFAP, IP	1.000,00	0,00	521,99	0,00	521,99	0,00	0,00	0,00	521,99	521,99	0,00	52,20
R.06.04.01.01.00	ORÇAMENTO DA REGIÃO AUTÓNOMA DOS AÇORES (DRE)	4.875.478,00	0,00	4.858.573,51	0,00	4.858.573,51	0,00	0,00	0,00	4.858.573,51	4.858.573,51	0,00	99,65
R.07.01.03.00.00	PUBLICAÇÕES E IMPRESSOS	1.408,00	0,00	738,75	0,00	738,75	0,00	0,00	0,00	738,75	738,75	0,00	52,47
R.07.01.07.01.00	REFEITÓRIOS ESCOLARES	11.148,00	0,00	1.973,46	0,00	1.973,46	0,00	0,00	0,00	1.973,46	1.973,46	0,00	17,70
R.07.01.07.02.00	BUFETES ESCOLARES	57.500,00	0,00	26.399,49	0,00	26.399,49	0,00	0,00	0,00	26.399,49	26.399,49	0,00	45,91
R.07.01.08.01.00	PAPELARIAS ESCOLARES	2.420,00	0,00	1.725,17	0,00	1.725,17	0,00	0,00	0,00	1.725,17	1.725,17	0,00	71,29
R.07.01.10.00.00	DESPERDIÇOS, RESÍDUOS E REFUGOS	445,00	0,00	252,25	0,00	252,25	0,00	0,00	0,00	252,25	252,25	0,00	56,69
R.07.01.11.01.00	REFEITÓRIOS ESCOLARES	63.614,00	0,00	58.133,54	0,00	58.133,54	0,00	0,00	0,00	58.133,54	58.133,54	0,00	91,38
R.07.01.11.02.00	BUFETES ESCOLARES	38.250,00	0,00	25.146,17	0,00	25.146,17	0,00	0,00	0,00	25.146,17	25.146,17	0,00	65,74
R.07.02.01.00.00	ALUGUER DE ESPAÇOS E EQUIPAMENTOS	10.219,00	0,00	5.550,00	0,00	5.550,00	0,00	0,00	0,00	5.550,00	5.550,00	0,00	54,31
R.07.02.99.00.00	OUTROS	782,00	0,00	693,85	0,00	693,85	0,00	0,00	0,00	693,85	693,85	0,00	88,73
R.08.01.99.00.00	OUTRAS	342,00	0,00	0,00	0,00	0,00	0,00	0,00	0,00	0,00	0,00	0,00	0,00
Receita de capital													
R.10.04.01.01.00	ORÇAMENTO DA REGIÃO AUTÓNOMA DOS AÇORES (DRE)	315.766,00	0,00	241.222,64	0,00	241.222,64	0,00	0,00	0,00	241.222,64	241.222,64	0,00	76,39
R.15.01.01.00.00	REPOSIÇÕES NÃO ABATIDAS NOS PAGAMENTOS	878,00	0,00	877,17	0,00	877,17	0,00	0,00	0,00	877,17	877,17	0,00	99,91
R.16.01.01.00.00	NA POSSE DO SERVIÇO	19.886,00	0,00	19.886,54	0,00	19.886,54	0,00	0,00	0,00	19.886,54	19.886,54	0,00	99,99
Total		5.403.161,00	0,00	5.243.058,02	0,00	5.243.058,02	0,00	0,00	0,00	5.243.058,02	5.243.058,02	0,00	97,04



SECRETARIA REGIONAL DA EDUCAÇÃO
DIREÇÃO REGIONAL DA ADMINISTRAÇÃO EDUCATIVA



4.1.3 Demonstração de execução orçamental da despesa

Rubrica	Descrição	Despesas por pagar de períodos anteriores (1)	Dotações corrigidas (2)	Cativos / descativos (3)	Cabimentos (4)	Compromissos (5)	Obrigações (6)	Despesas pagas líquidas de reposições			Compromissos a transitar (10) = (5)-(6)	Obrigações por pagar (11) = (6)-(9)	Grau de execução orçamental (12) = (9)/(2)x100
								Períodos anteriores (7)	Período corrente (8)	Total (9) = (8)+(7)			
								Unidade Monetária: EUF					
Despesa corrente													
D.01.01.03.00.00	PESSOAL DOS QUADROS - REGIME DE FUNÇÃO PÚBLICA	0,00	2.476.870,00	0,00	2.469.972,38	2.469.972,38	2.469.972,38	0,00	2.469.972,38	2.469.972,38	0,00	0,00	99,72
D.01.01.04.00.00	PESSOAL DOS QUADROS - REGIME DE CONTRATO INDIVIDUAL	0,00	14.454,00	0,00	14.453,34	14.453,34	14.453,34	0,00	14.453,34	14.453,34	0,00	0,00	100,00
D.01.01.06.00.00	PESSOAL CONTRATADO A TERMO	0,00	347.882,00	0,00	347.881,06	347.881,06	347.881,06	0,00	347.881,06	347.881,06	0,00	0,00	100,00
D.01.01.07.00.00	PESSOAL EM REGIME DE TAREFA OU AVENÇA	0,00	4.717,00	0,00	4.716,54	4.716,54	4.716,54	0,00	4.716,54	4.716,54	0,00	0,00	99,99
D.01.01.08.00.00	PESSOAL AGUARDANDO APOSENTAMENTO	0,00	1.385,00	0,00	1.384,49	1.384,49	1.384,49	0,00	1.384,49	1.384,49	0,00	0,00	99,96
D.01.01.10.00.00	GRATIFICAÇÕES	0,00	45.998,26	0,00	45.998,26	45.998,26	45.998,26	0,00	45.998,26	45.998,26	0,00	0,00	100,00
D.01.01.13.00.00	SUBSÍDIO DE REFECÇÃO	0,00	147.708,00	0,00	147.693,67	147.693,67	147.693,67	0,00	147.693,67	147.693,67	0,00	0,00	99,99
D.01.01.14.00.00	SUBSÍDIO DE FÉRIAS E DE NATAL	0,00	511.747,00	0,00	511.746,44	511.746,44	511.746,44	0,00	511.746,44	511.746,44	0,00	0,00	100,00
D.01.01.15.00.00	REMUNERAÇÕES POR DOENÇA E MATERNIDADE/PATERNIDADE	0,00	145.965,00	0,00	145.937,75	145.937,75	145.937,75	0,00	145.937,75	145.937,75	0,00	0,00	99,88
D.01.02.02.00.00	HORAS EXTRAORDINÁRIAS	0,00	8.365,00	0,00	7.696,08	7.696,08	7.696,08	0,00	7.696,08	7.696,08	0,00	0,00	92,00
D.01.02.04.00.00	AJUDAS DE CUSTO EM TERRITÓRIO NACIONAL	0,00	493,00	0,00	492,47	492,47	492,47	0,00	492,47	492,47	0,00	0,00	99,69
D.01.02.05.00.00	ABONO PARA FALHAS	0,00	1.764,00	0,00	1.763,37	1.763,37	1.763,37	0,00	1.763,37	1.763,37	0,00	0,00	99,96
D.01.02.06.00.00	FORMAÇÃO	0,00	230,00	0,00	220,00	220,00	220,00	0,00	220,00	220,00	0,00	0,00	95,65
D.01.02.14.00.00	REMUNERAÇÃO COMPLEMENTAR	0,00	38.631,00	0,00	38.630,63	38.630,63	38.630,63	0,00	38.630,63	38.630,63	0,00	0,00	100,00
D.01.02.14.80.00	REMUNERAÇÃO COMPENSATORIA	0,00	29,00	0,00	28,68	28,68	28,68	0,00	28,68	28,68	0,00	0,00	98,90
D.01.03.03.00.00	COMP. ACORIANO SUBS. FAMILIAR E CRIANÇAS E JOVENS	0,00	426,00	0,00	425,28	425,28	425,28	0,00	425,28	425,28	0,00	0,00	99,83
D.01.03.03.00.00	OUTROS SUBSÍDIOS	0,00	3.036,00	0,00	3.035,64	3.035,64	3.035,64	0,00	3.035,64	3.035,64	0,00	0,00	99,99
D.01.03.04.00.00	OUTRAS PRESTAÇÕES FAMILIARES	0,00	1.317,00	0,00	1.316,43	1.316,43	1.316,43	0,00	1.316,43	1.316,43	0,00	0,00	99,96
D.01.03.05.00.00	CGA	0,00	608.071,00	0,00	608.070,98	608.070,98	608.070,98	0,00	608.070,98	608.070,98	0,00	0,00	100,00
D.01.03.05.80.00	SEGURANÇA SOCIAL	0,00	267.332,00	0,00	266.331,43	266.331,43	266.331,43	0,00	266.331,43	266.331,43	0,00	0,00	99,83
D.01.03.06.00.00	ACIDENTES EM SERVIÇO E DOENÇAS PROFISSIONAIS	0,00	15,00	0,00	14,98	14,98	14,98	0,00	14,98	14,98	0,00	0,00	99,87
D.01.03.08.00.00	OUTRAS PENSÕES	0,00	72.824,00	0,00	72.823,71	72.823,71	72.823,71	0,00	72.823,71	72.823,71	0,00	0,00	100,00
D.01.03.10.00.00	PARENTALIDADES	0,00	8.438,00	0,00	8.435,64	8.435,64	8.435,64	0,00	8.435,64	8.435,64	0,00	0,00	100,00
D.02.01.02.00.00	COMBUSTÍVEIS E LUBRIFICANTES	0,00	1.798,00	0,00	1.797,97	1.797,97	1.797,97	0,00	1.797,97	1.797,97	0,00	0,00	100,00
D.02.01.04.00.00	LIMPEZA E HIGIENE	0,00	12.406,00	0,00	12.405,99	12.405,99	12.405,99	0,00	12.405,99	12.405,99	0,00	0,00	100,00
D.02.01.05.00.00	REFEITÓRIOS ESCOLARES	0,00	17.015,00	5.000,00	6.595,60	6.595,60	6.595,60	0,00	6.595,60	6.595,60	0,00	0,00	38,76
D.02.01.05.80.00	BUFETES ESCOLARES	0,00	43.002,00	12.000,00	20.963,48	20.963,48	20.963,48	0,00	20.963,48	20.963,48	0,00	0,00	48,75
D.02.01.05.00.00	SUPLENTE ALIMENTAR	0,00	5.832,00	0,00	5.831,80	5.831,80	5.831,80	0,00	5.831,80	5.831,80	0,00	0,00	100,00
D.02.01.06.00.00	REFEITÓRIOS ESCOLARES	0,00	83.230,00	13.000,00	58.249,20	58.249,20	58.249,20	0,00	58.249,20	58.249,20	0,00	0,00	69,48
D.02.01.06.80.00	BUFETES ESCOLARES	0,00	35.620,00	3.942,00	21.846,73	21.846,73	21.846,73	0,00	21.846,73	21.846,73	0,00	0,00	61,33
D.02.01.07.00.00	VESTUÁRIO E ARTIGOS PESSOAIS	0,00	448,00	0,00	447,73	447,73	447,73	0,00	447,73	447,73	0,00	0,00	99,94
Despesa de capital													
D.02.01.08.00.00	MATERIAL DE ESCRITÓRIO	0,00	15.278,00	0,00	14.825,35	14.825,35	14.825,35	0,00	14.825,35	14.825,35	0,00	0,00	97,04
D.02.01.11.00.00	MATERIAL DE CONSUMO CLÍNICO	0,00	1.250,00	0,00	599,10	599,10	599,10	0,00	599,10	599,10	0,00	0,00	47,93
D.02.01.13.00.00	MATERIAL DE CONSUMO HOTELEIRO	0,00	1.500,00	0,00	1.022,08	1.022,08	1.022,08	0,00	1.022,08	1.022,08	0,00	0,00	68,14
D.02.01.15.00.00	PRÊMIOS, CONDECORAÇÕES E OFERTAS	0,00	1.765,00	0,00	1.560,97	1.560,97	1.560,97	0,00	1.560,97	1.560,97	0,00	0,00	88,44
D.02.01.16.00.00	PAPELARIAS ESCOLARES	0,00	25.682,00	0,00	24.703,16	24.703,16	24.703,16	0,00	24.703,16	24.703,16	0,00	0,00	96,19
D.02.01.17.00.00	FERRAMENTAS E UTENSÍLIOS	0,00	800,00	0,00	705,82	705,82	705,82	0,00	705,82	705,82	0,00	0,00	88,23
D.02.01.19.00.00	ARTIGOS HONORÍFICOS E DE DECORAÇÃO	0,00	442,00	0,00	441,82	441,82	441,82	0,00	441,82	441,82	0,00	0,00	99,96
D.02.01.20.00.00	MATERIAL DE EDUCAÇÃO, CULTURA E RECREIO	0,00	34.575,00	0,00	25.286,61	25.286,61	25.286,61	0,00	25.286,61	25.286,61	0,00	0,00	73,14
D.02.01.21.00.00	OUTROS BENS	0,00	30.009,00	0,00	29.540,71	29.540,71	29.540,71	0,00	29.540,71	29.540,71	0,00	0,00	98,44
D.02.02.01.00.00	ENCARGOS DE INSTALAÇÕES	0,00	75.958,00	0,00	59.230,32	59.230,32	59.230,32	0,00	59.230,32	59.230,32	0,00	0,00	77,98
D.02.02.03.00.00	CONSERVAÇÃO DE BENS	0,00	28.831,00	0,00	28.830,99	28.830,99	28.830,99	0,00	28.830,99	28.830,99	0,00	0,00	100,00
D.02.02.08.00.00	LOCAÇÃO DE OUTROS BENS	0,00	9.008,00	0,00	8.875,36	8.875,36	8.875,36	0,00	8.875,36	8.875,36	0,00	0,00	98,53
D.02.02.09.00.00	COMUNICAÇÕES - FIXAS DE VOZ	0,00	3.510,00	0,00	3.242,08	3.242,08	3.242,08	0,00	3.242,08	3.242,08	0,00	0,00	92,37
D.02.02.09.00.00	COMUNICAÇÕES - MÓVEIS	0,00	1.000,00	0,00	945,43	945,43	945,43	0,00	945,43	945,43	0,00	0,00	94,54
D.02.02.09.00.00	COMUNICAÇÕES - OUTROS	0,00	300,00	0,00	287,87	287,87	287,87	0,00	287,87	287,87	0,00	0,00	95,96
D.02.02.09.00.00	COMUNICAÇÕES # OUTROS SERVIÇOS DE COMUNICAÇÕES	0,00	1.250,00	0,00	1.167,50	1.167,50	1.167,50	0,00	1.167,50	1.167,50	0,00	0,00	93,40
D.02.02.10.00.00	TRANSPORTES ESCOLARES	0,00	153.699,00	0,00	143.159,15	143.159,15	143.159,15	0,00	143.159,15	143.159,15	0,00	21.958,67	78,86
D.02.02.10.80.00	OUTROS TRABALHOS ESPECIALIZADOS	0,00	750,00	0,00	255,47	255,47	255,47	0,00	255,47	255,47	0,00	0,00	34,06
D.02.02.12.00.00	SEGURO ESCOLAR	0,00	1.880,00	0,00	1.045,69	1.045,69	1.045,69	0,00	1.045,69	1.045,69	0,00	0,00	55,62
D.02.02.12.80.00	SEGUROS PARA PROGRAMAS OCUPACIONAIS	0,00	1.505,00	0,00	455,73	455,73	455,73	0,00	455,73	455,73	0,00	0,00	30,28
D.02.02.12.00.00	OUTROS	0,00	745,00	0,00	446,23	446,23	446,23	0,00	446,23	446,23	0,00	0,00	59,90
D.02.02.13.80.00	DESLOCAÇÕES E ESTADAS EM TERRITÓRIO NACIONAL	0,00	3.337,00	0,00	2.535,81	2.535,81	2.535,81	0,00	2.535,81	2.535,81	0,00	0,00	75,99
D.02.02.14.00.00	ESTUDOS, PARECERES, PROJECTOS E CONSULTADORIA	0,00	1.000,00	0,00	864,00	864,00	864,00	0,00	864,00	864,00	0,00	0,00	86,40
D.02.02.19.00.00	ASSISTÊNCIA TÉCNICA	0,00	15.417,00	0,00	14.990,79	14.990,79	14.990,79	0,00	14.990,79	14.990,79	0,00	0,00	97,24
D.02.02.20.00.00	OUTROS TRABALHOS ESPECIALIZADOS	0,00	6.450,00	0,00	2.289,19	2.289,19	2.289,19	0,00	2.289,19	2.289,19	0,00	0,00	35,49
D.02.02.25.00.00	OUTROS SERVIÇOS	0,00	900,00	0,00	27,00	27,00	27,00	0,00	27,00	27,00	0,00	0,00	5,40
D.04.06.00.00.00	SEGURANÇA SOCIAL- EQUIPAMENTO ADMINISTRATIVO	0,00	13.095,00	0,00	12.345,50	12.345,50	12.345,50	0,00	12.345,50	12.345,50	0,00	0,00	94,28
D.04.06.02.00.00	OUTROS	0,00	37.060,00	0,00	36.441,16	36.441,16	36.441,16	0,00	36.441,16	36.441,16	0,00	0,00	98,33
D.04.08.04.00.00	AUXÍLIOS ECONÓMICOS DIRETOS	0,00	3.043,00	0,00	1.774,79	1.774,79	1.774,79	0,00	1.774,79	1.774,79	0,00	0,00	58,32
D.06.02.03.80.00	MATERIAL DE APOIO PEDAGÓGICO	0,00	5.000,00	0,00	4.999,82	4.999,82	4.999,82	0,00	4.999,82	4.999,82	0,00	0,00	100,00
Despesa de capital													
D.07.01.07.00.00	EQUIPAMENTO DE INFORMÁTICA	0,00	6.550,00	0,00	4.627,43	4.627,43	4.627,43	0,00	4.627,43	4.627,43	0,00	0,00	70,65
D.07.01.09.00.00													



SECRETARIA REGIONAL DA EDUCAÇÃO
DIREÇÃO REGIONAL DA ADMINISTRAÇÃO EDUCATIVA



5 – ANEXO ÀS DEMONSTRAÇÕES ORÇAMENTAIS

5.1 - Alterações Orçamentais da Receita

Unidade Monetária: EUR

Rubricas [1]	Tipo [2]	Receita					Previsões Corrigidas [7]=[3]+[4]-[5]+[6]	Observações [8]
		Previsões Iniciais [3]	Alterações Orçamentais					
			Inscrições/ Reforços [4]	Diminuições/ Anulações [5]	Créditos especiais [6]			
R1 - Receita fiscal		0,00	0,00	0,00	0,00	0,00	0,00	
R1.1 - Impostos diretos		0,00	0,00	0,00	0,00	0,00	0,00	
R1.2 - Impostos indiretos		0,00	0,00	0,00	0,00	0,00	0,00	
R2 - Contribuições para a segurança social, CGA e ADSE		0,00	0,00	0,00	0,00	0,00	0,00	
R3 - Taxas, multas e outras penalidades		3.623,00	0,00	0,00	0,00	0,00	3.623,00	
R4 - Rendimentos de propriedade		0,00	0,00	0,00	0,00	0,00	0,00	
R5 - Transferências e subsídios correntes		4.381.690,00	496.195,00	1.007,00	0,00	0,00	4.876.878,00	
R5.1 - Transferências correntes		4.381.690,00	496.195,00	1.007,00	0,00	0,00	4.876.878,00	
R5.1.1 - Administrações Públicas		4.381.290,00	496.195,00	1.007,00	0,00	0,00	4.876.478,00	
R5.1.1.1 - Administração Central - Estado Português		0,00	0,00	0,00	0,00	0,00	0,00	
R5.1.1.2 - Administração Central - Outras entidades		1.000,00	0,00	0,00	0,00	0,00	1.000,00	
R5.1.1.3 - Segurança Social		0,00	0,00	0,00	0,00	0,00	0,00	
R5.1.1.4 - Administração Regional		4.380.290,00	0,00	0,00	0,00	0,00	4.380.290,00	
R5.1.1.4 - Administração Regional	M	0,00	496.195,00	1.007,00	0,00	0,00	495.188,00	
R5.1.1.5 - Administração Local		0,00	0,00	0,00	0,00	0,00	0,00	
R5.1.2 - Exterior - U E		0,00	0,00	0,00	0,00	0,00	0,00	
R5.1.3 - Outras		400,00	0,00	0,00	0,00	0,00	400,00	
R5.2 - Subsídios correntes		0,00	0,00	0,00	0,00	0,00	0,00	
R6 - Venda de bens e serviços	M	0,00	470,00	0,00	0,00	0,00	470,00	
R6 - Venda de bens e serviços		185.316,00	0,00	0,00	0,00	0,00	185.316,00	
R7 - Outras receitas correntes		342,00	0,00	0,00	0,00	0,00	342,00	
R8 - Venda de bens de investimento		0,00	0,00	0,00	0,00	0,00	0,00	
R9 - Transferências e subsídios de capital		247.125,00	120.196,00	51.555,00	0,00	0,00	315.766,00	
R9.1 - Transferências de capital		247.125,00	120.196,00	51.555,00	0,00	0,00	315.766,00	

Rubricas [1]	Tipo [2]	Receita					Previsões Corrigidas [7]=[3]+[4]-[5]+[6]	Observações [8]
		Previsões Iniciais [3]	Alterações Orçamentais					
			Inscrições/ Reforços [4]	Diminuições/ Anulações [5]	Créditos especiais [6]			
R9.1.1 - Administrações Públicas		247.125,00	120.196,00	51.555,00	0,00	0,00	315.766,00	
R9.1.1.1 - Administração Central - Estado Português		0,00	0,00	0,00	0,00	0,00	0,00	
R9.1.1.2 - Administração Central - Outras entidades		0,00	0,00	0,00	0,00	0,00	0,00	
R9.1.1.3 - Segurança Social		0,00	0,00	0,00	0,00	0,00	0,00	
R9.1.1.4 - Administração Regional		247.125,00	0,00	0,00	0,00	0,00	247.125,00	
R9.1.1.4 - Administração Regional	M	0,00	120.196,00	51.555,00	0,00	0,00	68.641,00	
R9.1.1.5 - Administração Local		0,00	0,00	0,00	0,00	0,00	0,00	
R9.1.2 - Exterior - U E		0,00	0,00	0,00	0,00	0,00	0,00	
R9.1.3 - Outras		0,00	0,00	0,00	0,00	0,00	0,00	
R10 - Outras receitas de capital		0,00	0,00	0,00	0,00	0,00	0,00	
R11 - Reposição não abatidas aos pagamentos		39,00	0,00	0,00	0,00	0,00	39,00	
R11 - Reposição não abatidas aos pagamentos	M	0,00	839,00	0,00	0,00	0,00	839,00	
R12 - Receita com ativos financeiros		0,00	0,00	0,00	0,00	0,00	0,00	
R13 - Receita com passivos financeiros		0,00	0,00	0,00	0,00	0,00	0,00	
R14 - Saldo da gerência anterior - operações orçamentais	M	0,00	19.888,00	0,00	0,00	0,00	19.888,00	
Total		4.818.135,00	637.588,00	52.562,00	0,00	0,00	5.403.161,00	

M - modificativa

Durante o ano de 2021 o orçamento da EBSV teve um acréscimo de 585.026,00€ em relação às previsões iniciais.



SECRETARIA REGIONAL DA EDUCAÇÃO
DIREÇÃO REGIONAL DA ADMINISTRAÇÃO EDUCATIVA



5.2 - Alterações Orçamentais da Despesa

Para adequação do orçamento à execução orçamental, nomeadamente para acorrer a despesas inadiáveis, não previsíveis ou insuficientemente dotadas, foram efetuadas 10 alterações orçamentais.

A dotação corrigida da despesa foi em 2021 de 5.403.161,00€ com um cativo legal aplicado de 33.942,00€ tendo sido executados 5.237.280,54€ valor que nos remete para um grau de execução orçamental de 96,93%, excluindo o valor cativo.



SECRETARIA REGIONAL DA EDUCAÇÃO
DIREÇÃO REGIONAL DA ADMINISTRAÇÃO EDUCATIVA



5.6 - Transferências E Subsídios concedidos

- As despesas tipo 0406 e 040802 são relativas ao pagamento dos vencimentos dos trabalhadores ao abrigo dos programas ocupacionais e as do tipo 040804 referem-se a comparticipações na aquisição de próteses e ortóteses para alunos abrangidos pela ação social escolar.

Unidade Monetária: EUR									
Tipo de despesa	Entidade beneficiária	Disposições legais	Finalidade	Dotações corrigidas	Despesas autorizadas	Despesas pagas	Despesas autorizadas e não pagas	Devolução de transferências/subsídios ocorrida no exercício	Observações
040600				13.095,00					
040600	INSTITUTO DA SEGURANÇA SOCIAL DOS AÇORES, IPRA	DL: 9/08/A Artº: Nº: 00 Alinea:	Prog: A05 Medi: A04 Proj: Ativ: 999		12.345,50	12.345,50	0,00	0,00	
040802				36.660,00					
040802	Vencimentos	DL: 9/08/A Artº: Nº: 00 Alinea:	Prog: A05 Medi: A04 Proj: Ativ: 999		36.441,16	36.441,16	0,00	431,82	
040804				3.043,00					
040804	Fornecedor Esporádico	DL: 18/07A Artº: 91 Nº: 01 Alinea: g)	Prog: A05 Medi: A04 Proj: Ativ: 999		1.774,79	1.774,79	0,00	0,00	
Total transferências correntes				52.798,00	50.561,45	50.561,45	0,00	431,82	

5.7 - Transferências e subsídios Recebidos

Transferências e subsídios recebidos

Unidade Monetária: EUR									
Tipo de receita	Entidade financiadora	Disposições legais	Finalidade	Previsões corrigidas	Receitas recebidas	Previsões corrigidas e não recebidas	Devolução de transferências/subsídios ocorrida no exercício	Observações	
060311				1.000,00		1.000,00			
060311	IFAP-Instituto de Financiamento Agricultura, Pescas	DL: 161/11 Artº: Nº: 00 Alinea:	Prog: A05 Medi: A04 Proj: Ativ:		521,99	-521,99	0,00		
060401				4.875.478,00		4.875.478,00			
060401	DRAE - Direção Regional da Administração Educativa	DL: 12/05A Artº: 41 Nº: 01 Alinea: m)	Prog: A05 Medi: A04 Proj: Ativ:		4.682.311,96	-4.682.311,96	0,00		
060401	DRAE - Direção Regional da Administração Educativa	DL: 12/05A Artº: 41 Nº: 01 Alinea: n)	Prog: A05 Medi: A04 Proj: Ativ:		176.261,55	-176.261,55	0,00		
Total transferências correntes				4.876.478,00	4.859.095,50	17.382,50	0,00		
100401				315.766,00		315.766,00			
100401	DRAE - Direção Regional da Administração Educativa	DL: 12/05A Artº: 41 Nº: 01 Alinea: ae	Prog: A05 Medi: A04 Proj: Ativ:		161.008,10	-161.008,10	0,00		
100401	DRAE - Direção Regional da Administração Educativa	DL: 12/05A Artº: 41 Nº: 01 Alinea: g)	Prog: A05 Medi: A04 Proj: Ativ:		3.943,40	-3.943,40	0,00		
100401	DRAE - Direção Regional da Administração Educativa	DL: 12/05A Artº: 41 Nº: 01 Alinea: h)	Prog: A05 Medi: A04 Proj: Ativ:		18.103,18	-18.103,18	0,00		
100401	DRAE - Direção Regional da Administração Educativa	DL: 12/05A Artº: 41 Nº: 01 Alinea: m)	Prog: A05 Medi: A04 Proj: Ativ:		49.081,40	-49.081,40	0,00		
100401	Direção Regional da Ciência e Transição Digital	DL: 10/12A Artº: 19 Nº: 02 Alinea: g)	Prog: A05 Medi: A04 Proj: Ativ:		1.500,00	-1.500,00	0,00		
100401	Direção Regional de Qualificação Profissional e Emprego	DL: 159/14 Artº: Nº: 00 Alinea:	Prog: A05 Medi: A04 Proj: Ativ:		3.469,72	-3.469,72	0,00		
100401	Direção Regional do Desporto	DL: 21/09A Artº: 80 Nº: 02 Alinea: f)	Prog: A05 Medi: A04 Proj: Ativ:		4.116,84	-4.116,84	0,00		
Total transferências de capital				315.766,00	241.222,64	74.543,36	0,00		



SECRETARIA REGIONAL DA EDUCAÇÃO
DIREÇÃO REGIONAL DA ADMINISTRAÇÃO EDUCATIVA



NOTAS FINAIS:

O presente relatório e prestação de contas referente ao intervalo de 1 de janeiro a 31 de dezembro de 2021 foi elaborado tendo por base os princípios contabilísticos definidos no Sistema de Normalização Contabilística para as Administrações Públicas e de forma a transmitir a atividade levada a cabo pela Escola Básica e Secundária das Velas, traduzindo de uma forma sucinta a execução do orçamento referente ao ano de 2021, através da análise à execução orçamental e às demonstrações financeiras previstas no SNC-AP.

O endereço eletrónico do sítio na Internet onde serão disponibilizados os documentos relativos à conta de gerência é o seguinte: http://ebsv.edu.azores.gov.pt/wordpress/?page_id=17558